大公報
Ta-Kung-Pao
(L'Impartial)
HONGKONG

利源東街十四號十五號
No, 14-15 Lee Yuen St. E.
今日兩大張
第一萬三千四百四十一號
督印人張子寬
本報創辦於清光緒二十八年一九〇二年 內政部登記證 警字第八六一號 中宣部登記證 新字第一〇八五號
中華郵政登記認為第二類新聞紙類

報費

香港	國內	國外
零售每份五仙 一月一元二毫 半年七元二毫 全年十三元二毫	一月港幣一元二毫 半年港幣七元二毫 全年港幣十三元二毫 郵費每月港幣六毫	郵費每月港幣一元二毫 郵費每月港幣一元五毫

電報掛號四三五八
編輯部電話 二三三三一 營業部電話 二〇三二八 經理部電話 二〇三二八 七六三二六

純淨及合組成

康福多

片劑液劑 功效相同

美味滋補 男女老幼均喜服食
祛痰療咳 傷風咳嗽見效迅速
防治肺癆 健肺强身撲滅癆菌
穩妥戒煙 安全經濟確實戒絕

總經理香港德輔道中永樂街
瑞昌西藥行
總代理專人商行
電話二七〇五二一號
各大藥房公司均有出售

COD-VITOL
PLAIN OR COMPOUND

獎製半夏麯

驪製半夏麯，完全採取國產藥材，用科學方法，提精汰渣，製煉而成，絕無麻醉劑，混合其間，對於止咳化痰，宣肺順氣有確實效力，以三十餘年之信譽，爲服者保證無論傷風咳嗽，老年肺癆而咳，服若法不爽，簡便肥體多痰，傷肺液，本廬敢以所久比擬，不止，惟頑痰不化，百藥不效，如改服驪製半夏麯，立愈，非但效速，決非其他咳藥之可比擬……

上海寧波路西山路口 崔氏瓣香廬藥房發行

咳嗽服之就止
痰多服之立消
肺病服之即愈
癆症服之健康

驪製半夏麯，盒內有辨真券者，方是真的，均有出售，行藥舖若法不爽，誤之

止咳保肺標本兼治

保肺漿

傷風咳嗽。多痰喜嗆。以及氣管發炎等疾患。服保肺漿即能鎮咳祛痰。退炎平喘。功效神速。若感覺肺臟萎弱。動輒感染者。用以常服。尤有促生免疫體之抵抗力。使肺部日臻強健。且氣味甘芳。無良藥苦口之憾。

上海太和大藥房發行
各大藥房均有出售

哈蘭士藥膏

原名六零六藥膏
皮膚病特效藥

瘡瘍潰爛。不論至若何程度。如法搽敷。使覺痛止炎退。隨即去腐生新。患處平復而告痊愈。且愈後不留疤痕。尤為特長。

香港瑞昌西藥行總代理
上海太和大藥房發行

大中華橡膠廠
興業股份有限公司

雙錢牌各種橡膠鞋，著名久著，行銷之廣，與日俱進，國貨橡膠業第一位，主要原料，質料優良，決不含有廢料，製造完善，機械技術，與眾不同，經磨搽，不折裂，不脫膠，雙錢鞋一雙，效用勝過別牌，發售經濟合算，為雙錢牌特長，可求知欲免假冒，請認明雙錢牌

香港作畏街四十八號 上海新閘路聚興里二十六號 總發行所 香港 上海 分發行所

天廚味精廠 香港工廠 開辦鹽場徵求人才啓事

本廠現因製造鹽酸燒碱源粉，需用多量食鹽，擬在本港英領各島範圍之內，開辦鹽場，須招請有經驗之專家主持其事。如有願擔任鹽場場長或工務主任者，請(一)擬就計劃大綱，(二)說明希望薪金，及所得分紅成數，(三)開列經過履歷，如有熟識友人可任介紹者，亦請一併述及。投函九龍宋皇臺本廠，合則約談，不合恕不作覆。

廣東國民大學 院暨 招男女生

法政院 計政班 公務班 樓宇工程班 中學部

文學院：中國文學系，新聞學系，教育心理學系。法學院：政治學系，經濟學系，法律學系，會計學系。工學院：土木工程學系。計政班。公務班。樓宇工程班。中學部：高初中秋季一年級新生，高初中春秋季各級轉學生，及高中土木工程班。試期：八月一、二、三兩日上午九時起。報名由即日起至八月一日止。校址：九龍窩打老道七十三號本校，青山園本校，開平樓崗墟正校。考試地點：窩打老道本校。電話：五八二二五

廣東省立文理學院港區招生

學額：中國文學系，史地系，理化系，生物系，社教系，體專科各三十名。招生代辦處：深水埗大南街知用中學。報名：自七月二十四日至八月一日。考期：八月三日至五日。待遇：清寒學生得申請公費或貸金。院址：連縣東陂墟。

中英政府立案 香港無線電學院 第八屆招生

技士科 日班均九個月
報務科 夜班一年畢業
暑期照常上課

院址：九龍太子道三二三號，章程備索，巴士六、十、十三均可直達。電話：五六三七一號
董事長陳策 院長王文光

德明中學招生

【班級】高中初中小學幼稚園各級男女生高中機械科一二年級男生【報名】即日開始【考試】八月十八日上午九時【開學】九月一日
▲附設夏令班▼招收升中小學各級男女生七月十四日開始上課
【校址】正校：九龍旺角洗衣街 女中部 一分校：灣仔 二分校：九龍城啓仁路 馬師道
【章程】備索
校長 江茂森

協和女中招生

高中普通科及師範一二年級 初中小學各年級
澳考 門試 第一次八月四日第二次八月廿三日
香考 港試 試期—八月廿一日 試場—大埔道華英中學 報名—大道中中華書局
即日開始報名 校址—澳門高樓下巷電話二四三七

高級平正會計學校招生

班別：1.高級班（三年畢業）2.訓練班（一年畢業）3.簿記班（半年畢業）4.分校附設工商英文班 5.初中一年級暨各級轉學生 6.附小各年級生 7.幼稚園 試期：八月四日 校址：正校：九龍太子道一四四號，分校：灣仔莊士頓道一三〇號
董事長：陳炳權 副董事長：黃文袞 校長高永康 分校主任梁錫洪

教廳立案 九龍塘學校 新建校舍 擴充班額 招 幼稚園 小學各年級 新生

盡量採用國語教學
小學一二三四年級開變班，及格者盡量取錄。
報名：即日起 試期：(一)八月十六日(二)八月廿四日上午九時 校址：九龍塘金巴倫道舒梨里 電話：五九九七九
校長 黃澤南

佛山華英中學暨附小招生

班級：高初中及小學一年級新生各級轉學或借讀生。報名：即日開始。地點大埔道初中部。試期：第一次八月二日第二次廿八日。校址：高中部新界沙田，初中部大埔道五十八號。（本校第一期所募戰債三萬餘元正式收條經已領到希各生回校領取可也）

中央國醫館立案 華南國醫學院招生

班別：(一)本科班(二)研究班(三)師資班 試期：八月九日（星期六）下午七時。院址：跑馬地禮頓山道十一號。電話：三四三七三。章程備索。
羅子怡 羅積庭 主院 謝培初 黃焯南 辦 長 黃焯南

香港知行中學招收各級生

高初中 小學 幼稚園
(一)試期—第一次八月三日，第二次八月廿八日 (二)校址—中學部在洛克道三十五號—男小學部在柯布連道—女小學部及幼稚園在莊士敦道—分校在加倫台 (三)暑期班—即日招生，七月廿八日開課
校長 董志學

教育部 僑委會 教育廳 立案 靈峰中學招生

(一)級別：初中小學各級新生(二)報名：即日開始(三)試期：七月三十日上午九時(四)校址：灣仔大道東進教園 ▲附設夏令班▼招收升中小學各級男女生七月十四日開始上課 校長 袁 苞

國立中山大學 員生主辦 暑期學校 招 升大學高初中男女 半費生 五十名

經已開課，臨時報名入學。中英數理化選科，講義精美。指導並介紹升學，大學教授担任授課。校址：第一校香港堅道衛城道三號（卑利街口）八桂禺山附小內，第二校九龍旺角彌敦道七六七號與中學內。

●聘請小學教員●

九龍某小學，擬增聘級任教員數人，以有小學教學經驗，及能操流利國語者爲合。一經錄用，薪金從優。有意應徵者，請塡其履歷片投函大公報第一〇六三號信箱。審查滿意，即約期來校面談。

命牌 維他賜保命 補針 補丸

功效遠勝於胚胎浸膏製劑
內容確實優越·事實勝於空辯
功效獨步一切·推稱補品權威·

藥物近世不謂不多補品有如汗牛充棟孰優孰劣見之於表面者宣傳也得之於事實者藥效也但補藥雖多類皆曇花一現蓋虛其表而不求其實獨有

維他賜保命 風行十餘年能至今聲譽彌盛蓋本品向來注重物質之以確效答酬用者信仰優美以人力財力研求精進

今則維他賜保命補針補丸已含有為醫界稱頌之六種名貴結晶體功效盡善盡美自不待言無怪名廠良藥盛銷且及海外誠如鵬飛萬里非一切補品可能企及也

信誼藥廠監製 藥房均售

逕啓者月來本品「維他賜保命」因市道暢銷來貨不及致缺市多日未克應客殊深抱歉茲經大批到貨 惠顧諸君尚希移玉至各大藥房採購爲荷

信誼藥廠華南總辦事處謹啓 華人行三〇三號 電話二六一六四

利舞台
定座電話：二〇二六九　二六九〇九

性格老星查里斯威靈格○區佛烈史密夫○夏里加利○生角李察加路遜○艷星珍派克○希蓮敏遜通力合演

靈魂顯聖

幽靈再生！

三位富翁從窗口拋下兩個錢袋，一個爲少女護士拾得，一個爲流亡少年拾得；兩位男女便做了三位富翁的佳賓，而且終於愛戀起來。不幸三位富翁均因搭飛機遇難慘死；可是當他們知道那位少年被另一位冶艷的少女誘惑而竟將那位少女護士遺棄時，也就幽靈還魂地顯聖起來，從中撮合他們，使他們盡釋前嫌，言歸於好，而且是「有情人終成眷屬」起來，他們三位富翁這纔嫣然一笑地重携手向西天而去！游魂還世！

即日獻映　雷電華今年度幽靈哀感奇情鉅製

別具作風　劇情神秘

生前做媒公，點出了理想鴛鴦•死後任調人，撮好了吵鬧男女

另一派頭　攝製精奇

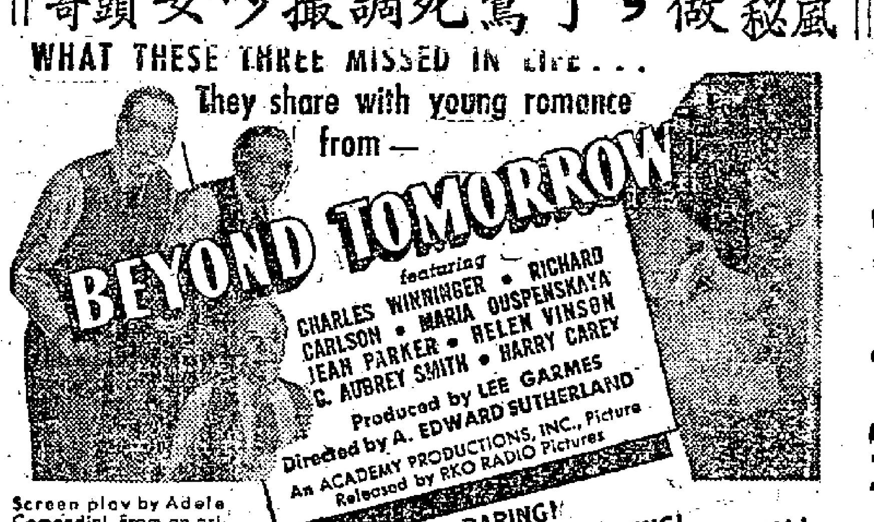

中央戲院
今天五場　選映一天

美高梅絕頂滑稽大笑片

大傻特傻
肥瘦傻星 羅路哈地 合演

加映名貴短片非常精采

明天換映

雷電華出品　漫畫聖手和路地士尼歌樂彩色卡通長片

木偶奇遇記
比雪姑七友更偉大諧趣，更精彩。片上印有中文字幕

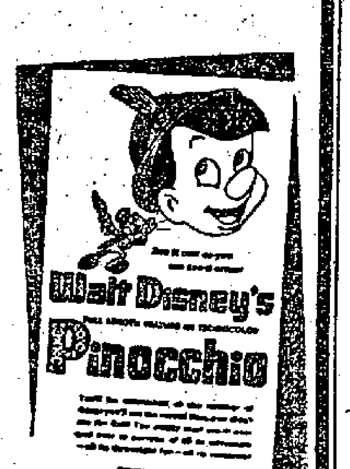

轟動平津一時

新友社
准今晚八時在石塘嘴陶園酒家三樓登台

逕啓者○敝社今次由澳載譽返港○本擬奔走各界○委因應各界需求○急於籌備登台等事○致未克如願○實深歉仄○幸希鑒諒○並盼各界指致爲幸

周美霞　汪佩君　鄭美艷
劉桂田　朱俊良　翁樂梅
張筱秋　馬桂芳　楊山芋

（今晚劇目）
打花鼓　女起解　玉堂春

新遷大貢獻
賣平鞋壹千對
配備新型機器　精造各種革履　專補殘舊西鞋　即補即起　歡迎參觀

堅美機器製鞋公司　德輔道中二八六號

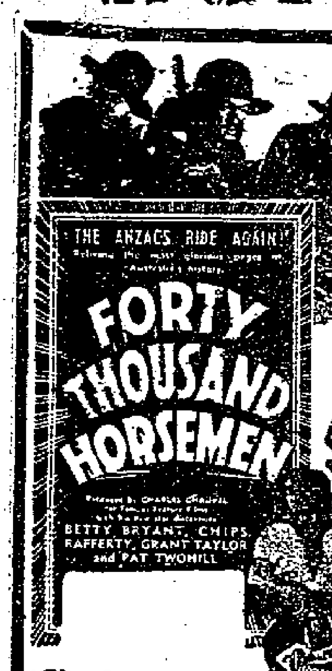

全部戰事　衝鋒肉搏

澳洲軍事當局協製

騎兵四萬人
空前偉大　空前壯觀

轟動歐美震撼銀壇

娛樂大戲院　即日隆重選映

茲有空油墨桶多隻出售，每桶可容五百磅，欲購者請至本報庶務股接洽。

胚生素
含有如此名貴成份　當然推爲最好補品

★新亞藥廠製造

全部影寫版精印每月一冊　少年和成人一致愛讀

少年畫報
七月號（四十五期）出版

七七紀念（潘思同作）
時事：中美友誼的交流　香港十萬青年上美國羅斯福總統書
抗戰寫眞：抗戰四週年　合川獻機
小小兵工廠
國際：強大的美國海軍
戰時生產：淘沙拾見金　製皂工場一瞥
軍事常識：救生浮台
文藝：荷蘭難童日記
科學：空氣對於動物的影響　科學叢談　動物界的奇觀
尚有「實用知識」「世界參聞」「遊戲」「勞作」等多期不備列
▼零售港幣二角五分　歡迎預定
▼國內郵費每冊港幣四分

兒童世界
四十五卷六期出版　每冊港幣一角　郵費一分

商務印書館發行　香港分館設大道中　◆　支店設九龍彌敦道

(667)

服用

鹿茸精一種
不再需用任何補品

羅宋牌　名貴偉大補品　蘇俄政府監製

能使十分衰弱之體變爲強健身體。弱之人○其全身機管必皆衰弱○欲求澈底治療者○自非將各部機管○同時加以治理不可○因鹿茸精之藥力○能直達全體各機管之任何部份○故服用鹿茸精一種○不再需用任何補品○能使十分衰弱之腰腎，性能，神經，心臟，腸胃等，迅速變爲強健，經過全球著名醫師一萬四千餘人之臨床經驗，確實證明爲最合我國人體質之名貴偉大補品，主治，心臟衰弱，病後衰弱，神經衰弱，腸胃衰弱，鹿茸精分注射及內服藥水二種定價低廉　藥房均售

總經理　華生行　華人行四樓　電話二六〇九八

眞正花鹿茸　提煉製成　(2)

東區遊樂場
是娛樂大集團

有
粵曲歌藝　中西舞蹈　技藝表演　新奇遊戲

溜冰場
雪展靚　場地滑　秩序好　招呼妥

社評
希特勒列車出軌

蘇德戰事爆發迄今，已整整一月又兩天，距希特勒所預定六星期攻下莫斯科的時間表，祗差十天，但全線戰事，至今還膠着於史達林陣線。柏林在十天前，便說已攻下基輔，北部則進迫列寧格勒，而至今此兩城仍在蘇軍堅守中。我們假使把柏林戰報作一個統計，至少基輔已被攻陷五次，史達林陣線至少已被「摧毀」三回，但事實怎樣？蘇聯千百萬紅軍，迄今倘在此國防線奮勇抗戰，殲滅不斷進犯的敵人，而基輔、列寧格勒，摩曼斯克、斯摩侖斯克幾個重要據點，始終固若金湯。倫敦方面觀察，希特勒侵略時間，已延誤百分之五十；其實，這還是謹慎的看法，實際講來，希特勒的列車，已在史達林陣線前出軌，是否能繼續前進，或竟由此顛覆，那要看時間老人的裁決了！

納粹宣傳部一再發表誇大的戰報，而事後都爲事實所否定，這一點，很値得注意。我們不能單純認爲是戈培爾之流的工於說謊，而可以說是納粹閃電失敗的明證。我們試回溯過去一年半的戰况，德軍攻北歐，攻荷比，攻法國，乃至向巴爾幹發動攻勢，納粹所發的戰報預測，事後無有不驗，而且每一個重要據點之攻陷，柏林往往在前一天半天便公布捷報，這並非因爲戈培爾有未卜先知的本領，而是因爲希特勒對於全局的控制，確有絕對的把握，他把一切都排定一準確的時間，把部隊都配合成整個的機器，謀定後動，計時前進；他預定一星期攻下賽當，十天攻下巴黎，兩星期解決南斯拉夫；於是戈培爾便照這預算表按時發佈捷報，而事後的確一一符合了。這次希特勒的發動東線戰事，當然更有嚴密的計算，預定什麼時候攻下基輔，什麼時候攻下列寧格勒，而戈培爾也便按時報捷，想不到這次希特勒列車却出了軌，紅軍將士，偏偏給它開玩笑，在一千七百英里的空前大戰場中，佈下滿途荆棘，使希特勒到處碰壁，儘管希特勒不惜士兵生命，不惜犧牲大量軍火，而結果依然開不動深陷的車輪。於是，戈培爾的宣傳完全成了撒謊，永不能自圓其說了！

這個事實，至少已證明希特勒對蘇的估計錯誤：第一，他以爲蘇軍徒有龐大的數量，實際不堪一擊；而事實的表現，却證實紅軍是最勇敢的軍隊。第二，他去年曾摧毀了天下聞名的馬其諾防線，以爲納粹的軍隊，確是無遠勿屆無堅不破了；豈知蘇聯當局，數年來便苦心孤詣，戒愼戒懼，築了一條特別爲應付納粹閃電的史達林陣線；這陣線和馬其諾防線根本性質不同的地方，即後者縱銅牆鐵壘，足以應付陣地戰，但納粹乘處蹈隙，突破一點，便全線瓦解；而前者則特別富有彈性，深度至百餘里，砲壘可以流動使用，所以縱使敵軍集中攻擊一點，也無法得逞；即使一點被突入，而全線依然能靈活抵抗，且使深入之敵軍陷於包圍苦鬪；所以柏林雖一再宣傳已突破史達林陣線，而該線迄今仍爲蘇聯抗敵之堅韌長城。第三、希特勒也像一般皮毛的觀察者一樣，以爲蘇聯前此會一再肅軍，紅軍之軍令軍紀必難統一貫澈，一且遭遇初期失敗，便將發生內鬩，而使史達林政權發生動搖。其實，這都是不明眞相的幻覺。蘇聯軍隊，政治意識最濃，而且二十多年的薰陶訓練，士兵都浸沉於主義之信仰；這個潛在的力量，决非法西斯軍隊全憑强力或欺驅所能比擬；過去一月間蘇軍的兪戰兪强，便已完全證明了這一點。

希特勒假使早知他的列車要出軌而顛覆，也許一月前不會這樣冒失發動東線戰事；但現在，這個苦杯已高高舉起，只能皺着眉飲下去了；他現在一步步踏上拿破侖的覆轍，而英國則正積極準備在大陸再闢戰場，空軍且已不斷對德國及其侵佔區作有效的轟炸，毀滅其戰鬪力；而美國則乘機加緊準備，加緊軍需生產；以前民主國怕「時不我待」，現在已有迎頭趕上的餘裕；這一切，都是希特勒自已製造的陷阱，使他的侵略戰車永難自拔於泥淖。

最可憐的，是希特勒的東方小夥伴，它天天期待這列車會開到它門前，載着它「飛昇」，而望穿秋水，迄今如石沉大海。於是，近衛又發表談話：「新閣外交方針依然不變」！

本報歡迎直接訂閱
消息翔實　報導迅捷　專差派送　迅速可靠

介紹江南第一流名醫

中央國醫館理事　首都國醫公會理事　南京金陵療養院院長　南京包氏中西醫院院長　清御醫蒿村先生庭訓

包農輔
先生博學中西名振兩江行道首都念餘年活人無算診察周詳辨症精確治理內婦兒科尤長於傷寒溫熱經驗宏富著作等身迭荷國府名人頒贈匾額褒揚備至實乃醫界之泰斗學人同仁等欽佩先生學識之萬一也今先生遷移其家藏包氏聖心樓中國醫藥專科圖書來港特書此以資介紹簡約之門診九至十二時一元二毫平病減半一至四時兩元四時後出診香港六元九龍拾元診費掛號時先惠 診所大道中皇后戲院右側三十三號三樓

介紹人　于右任　王曉籟　王一棠　杜月笙　林康侯　袁履登　徐寄廎　傅筱庵　虞洽卿　鄔文炳　蔣夢麟　劉紀文　潘仰堯　羅賓材　褚道明　嚴獨鶴

崇蘭中學 正校 分校 附小暨幼稚園招生
開課：夏令班：七月十八日　秋季班：八月廿九日

校址：正校 跑馬地黃泥涌道八十一號，觀馬台八號　分校 軒尼詩道一七一至一七三號

電話：二四〇一三　二三一二二

廣州大學 各學院 計政班 暨中小學 港澳校 招生
1. 大學：中國文學系，社會學系，數理學系，土木工程學系，法律學系，政治學系，經濟學系，會計學系，銀行學系，一年級新生及轉學生。試期：七月二十七日
2. 計政班：上午班，下午班，夜班，各一班，試期八月三日
3. 中學：高初中一年級新生及轉學生　高中土木工程科新生
4. 澳門分校計政班及中學各級同時招生借讀生

校址：深水埗元州街　電話：五六三九二

香港知用中學暨附小 男女招生
考試日期　中學部：八月十日　小學部：由七月十五至八月二十四日

校址　中學部：旺角奶路臣街　女中部：旺角亞皆老街　第一小學：香港麥當奴道及花園街　第二分教處：九龍城界限街　夏令館升高中及升初中班仍招生

考試地點　水埗大南街　香港麥當奴道　龍城界限街

廣州嶺南大學附設中學港校 招生
（一）班別：秋季高初中各年級暨華僑班。（二）報名地點：1中環德忌笠街強華印品公司。2新界青山道嶺南分校（搭六號巴士可達）。（三）考試日期：八月五日上午九時（考試前臨時可報名）。（四）考試地點：香港史塔士道嶺南分校（搭六號巴士可達）。（五）本校設有免費及公費學額詳細辦法載在簡章內。（六）取閱章程地點：在報名處或函索。

廣東銀行有限公司啓事
本行債券第五期欵（最後一期）將於本月十六日到期凡我持券人屆時至希攜同債券到本總分各行領取爲要又本行復興時照案共發債券約五百萬元自此次付欵後所有債券業已全部清償本行歷年承各界惠顧得將債務依期清理使債權人得回欵項感幸之餘謹誌數言聊申謝忱嗣後當更加奮勉爲社會人士服務惠顧諸君尚祈鑒察爲荷

中華民國三十年七月一日

宋斐如主篇

戰時日本
第五卷第二期

要目

時評　時事述評
再論日本南進呢？西進呢？……斐如
美國參戰與遠東……純青
日本欲勾結德國平分世界……斐如

蘇日協定後的國際情勢
蘇日協定與太平洋局勢……李萬居
從蘇日中立協定的銳角透視中日戰局……陳正飛
蘇日中立條約及其影響……謝南光
論日本宣傳攻勢底新階段……岳光
歐洲戰爭與遠東形勢（續）……K于薩克

美日戰爭特輯
太平洋戰與日本財政……青山和夫
美國的戰爭經濟力……今野源八郎
美日戰爭與太平洋戰爭……F普拉特
美日關係與日本南進……高橋三吉
美國準備怎樣進攻日本？……匝瑳胤次
太平洋上潛艇戰的預測……張公輝譯
日本人民生活窘態百般……密勒氏報
戰時的「銀座」……潘世憲

講座
日本半封建的農業經濟（完）……宋斐如

香港時代書店總經售

國際通訊
第五十八期目錄
日本北進的兩路……陶希聖
日美海軍比較……連士升
論中蘇合作與民族政策的獨立性……林一新
淪陷區通貨膨脹危機……日本「東洋經濟新報」
戰爭中的非鐵金屬……英國「經濟學人」

出版者　國際通訊社
印刷者　西南圖書公司
通訊處　香港郵箱九百號
總經售　大公書局　皇后道中
每週一冊　零售五仙

斯摩倫斯克鏖戰中
紅軍重挫納粹攻勢
莫斯科二次被空襲損失仍微

【上海二十三日下午五時三十分發專電】塔斯社二十三日莫斯科電，（一）二十二日深夜，德機二次圖襲蘇京，但仍未得逞，僅零星德機，突入市空，醫院兩所被毀，餘無損失，德機十五架被擊落。（二）史達林發表文告，嘉獎蘇京空防人員。（三）德將在歐發動新侵略，西班牙、葡萄牙兩國，將首當其衝。（四）蘇德戰事爆發後，德國在華沙捕六千人，在德佔波蘭一年半當中，已有三百萬人，慘遭殺戮，包括政治智識分子八萬人。（五）捷、羅工人怠工，形勢嚴重，羅民衆向蘇機打信號，表示反對法西斯。（六）蘇方獲德第五十二化學兵團第二營秘密訓令，證明德確使用毒氣。

【上海二十三日下午九時五十一分發專電】塔斯社二十三日莫斯科電，二十二日夜及二十三日晨，芬境彼得羅柴伏德斯克，波科夫，斯摩倫斯克，及烏克蘭境什托密爾四方面惡戰，蘇空軍猛轟敵機場，並與敵機交戰，敵機三十九架被毀，蘇方損失十七架。

【莫斯科二十三日合衆社電】據蘇聯最高統帥部二十二日公布稱，有重要之戰爭，在前此未經露布之兩方面進行，一方面在彼得羅柴伏德斯克，該地爲卡列利亞共和國之首都，位於奧尼加湖之西岸；一方面在齊托米爾，該地在諾伏格勒·伏林斯克之東南六十英里區域，與基輔成一直線。據公布稱，在斯摩倫斯克區域，蘇軍仍在繼續堅强抵抗，陣地並無改變。

【倫敦二十三日路透社電】據東線午夜戰報稱，蘇軍正奮勇作戰，以堵截列寧格勒，莫斯科與基輔德軍之三重進攻。斯摩倫斯克竟日作戰，德軍圖在該處大包圍尼勃爾河彎曲處之蘇軍。莫斯科最近之戰報稱，烏克蘭之蘇軍，已由一九三八年邊界附近之諾伏格勒·伏林斯克撤至基輔以西八十五哩左右之吉杜美爾。德軍以鉗式向列寧格勒推進，仍在比巴斯湖東南被截。但德軍由芬蘭衝入拉多加大湖與奧加大湖間闊度八十哩之地峽。蘇方戰場初次提及此方面戰事稱，列寧格勒至摩曼斯克鐵路上之比特魯薩伏斯克（列寧格勒以西二百一十哩左右）發生激戰。據稱，蘇傘兵會在德芬軍後方降落。

【倫敦二十二日合衆社電】倫敦消息靈通之人士，心中絕不懷疑德軍之時間表，已緩慢百分之五十。此間人士相信，德軍或將更遭遇蘇聯堅强之防軍。據指陳，德軍仍未能達到其十日前充滿信心之預測。蘇軍現在愛沙尼亞湖區與卡列利亞地峽堵截德軍。列寧格勒軍區之陸軍，爲世界最精銳軍隊之一部，已開上前線作戰。德軍在該處之推進，初受頓挫，然後受蘇軍之反攻堵截。中戰場之德軍，仍緩慢進行。權威方面稱，或有大批德軍已由兩方越過斯摩倫斯克，但其與後方之摩托化大隊之聯絡如何，實成問題。現在之局勢，與明斯克以西原來之情形一樣。德裝甲部隊在明斯克方面雖已深入，但蘇軍於供養被德軍切斷之前，能否切斷德軍前鋒之聯絡，實爲一問題。蘇軍在該方面已失敗，德裝甲部隊被擊退，反有大批蘇軍被包圍，未能退卻。德軍進展緩慢，應歸功於游擊隊之活動。德軍越過斯摩倫斯克，比斯科夫與諾伏格勒·伏林斯克之第二期閃電戰，德軍並未得如其所預言之有決定性的突破。現時之戰爭，適宜於蘇軍，而非德軍所能習慣。地形於蘇軍亦極合理想，因交通極感阻礙。

【柏林二十二日合衆社電】德國負責軍事發言人二十二日宣稱，德軍越過尼勃爾河上游已有一百五十公里。

【倫敦二十二日路透社電】據義大利通訊社接獲赫爾新基訊稱，芬軍戰報稱，芬軍向拉多加湖推進，已佔領比加爾泰闔臘。

蘇京空防鞏固 德機無法得逞

【莫斯科二十三日合衆社電】據官方傳出消息稱，二十一日晚，有德機一百五十架，再演二十一日故技，擬向莫斯科飛駛。蘇聯空軍將多數德機截住，有散機數架飛抵莫斯科，投擲燃燒彈於房屋數所及一醫院之上，死傷者數人。

【莫斯科二十二日合衆社電】莫斯科於二十一日夜二十二日凌晨之間，第一次經驗火的洗禮，但損失甚微。記者赴「蘇維埃宮」地底車站時，見街上除防空員，救護隊與警察保護人民往地底車站外，人跡稀疏。地底車站月台與軌道上，約有男女二千人，及小孩數名，靜中討論時事。此次民衆避難，與以前各次不同，此次均携有被服，隨即在隧道內睡覺。蘇方高射砲火至爲猛烈，德機飛行距離城中甚遠。記者視察城中心區，見損失甚微。房屋被毀者僅有數所。晨七時全城即恢復常態。蘇聯各報紙在第三頁以兩小段刊載此次空襲情形，表示官方不重視此次之空襲。空襲以後三時，頹垣斷瓦，多被移去，惟工人仍在各處挖掘。與莫斯科市政府消防隊合作之英國人員所居之一棟，爲燒夷彈命中，但迅被撲滅。城內各項公共設備，照常工作，美大使館對面之曼尼吉廣場，落重量炸彈一枚，形成大洞一個。

【倫敦二十二日合衆社電】據莫斯科電台訊，史達林以國防部長資格，發出諭告，感謝莫斯科區之夜間戰鬥機，防空汽球隊，探空燈隊與高射砲隊，因分爲數批之二百架德機中，祇有一架飛抵莫斯科上空。莫斯科數處起火，迅被撲滅。莫斯科電台引述紅軍之戰報稱，蘇魚雷艇於二十二日黃昏在波羅的海擊沉德驅逐艦一艘與運載軍隊、坦克軍與軍火之運輸艦四艘。

【倫敦二十二日路透社電】倫敦郡議會主席亞蒙謹電莫斯科蘇維埃稱：「余僅代表倫敦民衆，向受無辜濫炸之莫斯科民衆，致其同情的慰問。此種不顧人道的轟炸之危險，吾人願與君等一同分擔，在抵抗之光榮中，吾人願向君等致敬禮。吾人將合作到底。勝利必屬於吾人。」

【莫斯科二十三日中央社電】官方公報稱，德空軍兩度企圖轟炸列寧格勒，但均被蘇聯空軍截擊驅退云。

德國對蘇估計錯誤

【倫敦二十三日路透社電】據最近消息，有思想之德國人士，已開始瞭解希特勒之不集中軍力以驅逐地中海之英軍，及攫奪伊拉克油田與蘇彝士運河，而反進攻蘇聯，實爲一致命之失策。希特勒之採取此種驚人決定，顯然以政略爲出發點，而未充分注意及德軍部所得關於蘇軍在防禦戰中之實力之情報。彼希望攻擊蘇聯，第一可以爭取世界政治的同情，而發動一反共十字軍。第二、平息納粹老黨員希斯派之內在的指謫，彼等反對與蘇聯之合作。但此兩目的，俱因英美之堅決反應，及希斯派之不斷活動而失敗。希斯派之秘密活動，已充分表現納粹黨領袖之腐敗。與希特勒最親近之人士，已發現極多强烈反對侵蘇之理由。因此，戈林將軍對於德轟炸機之前途，頗抱隱憂。外交部及工業界之高級官員相信，該一戰爭勢將殺卻能產生以供給德國以所最需要物品爲方式之金蛋之蘇維埃鵝。軍界人士則頗憂慮兩線作戰，若干對蘇聯有深切認識者，更感局勢之惡劣。據報，最富閃電戰精神而沉醉於成功幻想之李斯特、萊希諾及伯拉斯考維兹將軍，頗贊成希特勒之計劃。德參謀總長季德爾將軍，最初亦贊成此一計劃，但卒於最後一刻，改變其初衷，惟已不及改變希特勒之決意矣。關於希斯，各種情報繼續指出，彼之和平使命，並未取得希特勒之默許。據於希斯奔英後不久往貝柯加登訪問之某人稱，希特勒極感失望，並對於其屬員充滿不信任。官方雖否認，但一般仍相信，著名飛機製造家梅塞希米特，及爲希斯佈置飛機逃往蘇格蘭之希斯徒黨，俱已於事後被捕。

蘇德戰事片段素描

【柏林二十三日合衆社電】除德最高統帥部所認爲「局部之負隅抵抗及頑强之反攻」之少數千篇一式之官方消息外，德軍界方面，對於東線之軍事行動，拒絕作更詳盡之聲明。德最高統帥部雖宣稱，德挺進部隊已衝過史達林防線中段之若干據點，但該爲柏林方面所認爲業被圍殲之蘇軍，現顯仍能在史達林防線若干完整及堅强之部分，作猛烈之抵抗。某宣傳部波爾希所報告之下述故事，實昭示蘇軍或仍能固守其陣地，且充分暴露德軍之困難。彼並未舉出數字，但形容此攻擊「史達林防線中心」之長凡兩日之戰爭爲「德軍企圖進一步衝達莫斯科之樞紐。」據彼報告，堅決保衛森林各哨位之猛烈戰爭，死傷慘重，超乎平常。「在東線之戰爭中，蘇軍之抵抗，從未有若斯之堅決，且從未有流若斯巨量之血。彼等之損失，殆俱以萬千計。」波氏續稱，「德軍在發動進攻之前夕，於午夜以摩托化衝鋒隊開入陣地，與德步兵換防。清晨三時，德大砲三十九座同時發砲，展開「東線迄今之最巨大之突破戰爭」，携有烈性爆炸彈之德步兵先遣部隊，於五時即大舉挺進，以迅速之動作，佔領個別之哨位。「該項先遣部隊，由一據點進攻另一據點。彼等手持剪鐵絲網器，必須經過數百米長之鐵絲網及泥淖，方能得見另一哨位，而此時從各方所構成之火網，其猛烈有非所能想像，軍機關槍與小型砲彈，發射頗速。精於射擊之蘇軍，多藉偽裝之掩護，自縛於各叢樹中，瞄準射擊前進之德軍。德先遣部隊因是祇能伏處雜亂之鐵絲障礙物中，不能前進，彼等祇可緊握拳頭，但毫無辦法可想，蘇軍從哨位所發出之砲彈，極爲準確……德軍有一連長及二排長被擊斃命。在中午烈日之下，各傷兵俱高呼求水。德砲隊因不明該森林區域之地理，故不能與蘇砲隊作半斤八兩之戰爭。同時蘇軍砲隊不停轟擊，業已於當日下午抵達一坦克深阱之德軍，阻止其前進。局勢現已絕望……等待祇有增益新犧牲。德各步兵小隊長乃不得不下後撤之命令。」

蘇聯現金 相當充裕
至今未向美要求貸款

【華盛頓二十二日合衆社電】美商長瓊斯於二十二日接見新聞記者稱，渠曾與蘇大使奧曼斯基商討關於美國向蘇聯購買原料一事，但承認於最近之將來此項貿易，將不能進行，「因航運頗爲困難也。」瓊氏又稱，「美國亟欲取得蘇聯之錳與鉻，而蘇聯可利用外匯在美購買軍用品。奧氏未向美國請求借款，蓋其現金之供給情形，頗爲良好。」

英國擴大印政治機構
藉以增加印對戰爭之貢獻
國民大會地位無形中削弱

【倫敦二十二日路透社電】印人將參加印度總督之行政會議，並將有更多之印人，在中央政府任部長之職。英國印度殖民大臣亞穆萊二十二日向國會提出一「印度與戰爭」之白皮書時，宣布此項步驟，藉以增加及鞏固印度作戰努力。此白皮書宣布擴大行政會議之決定，目的在使法律與給養及商務與勞工部，得以分離，並使現時之教育，健康及土地部，分別組成教育部，健康部、土地部及印度海外僑民部，此外，復組設情報部及國防部。總督又獲得譽甚佳之英印代表及印度省各執政者之合作，成立一全國國防會議。上述各項宣言，雖未牽涉憲法上之變遷，且此擴充後之行政會議，對於立法機關不負責任，但印督現時實際上有一戰時內閣，閣員之極大多數係印度民衆，不若前者之內閣，歐籍人士及官員佔大多數。倘印國民大會及回教聯合會拒絕合作，即可使行政會議之新議員，代表民衆意見，與視民衆意見如何，而發生響應。國防會議之二十一名英印代表，業已委出。至於印度各省代表，均將以藩王充任，其中惟海德拉巴德省或不在此例。印督已遜請各代表，每次九人，輪流參加會議。英印代表中，一名係女性，名那華斯，係聯合選擇委員會圓桌會議代表之一。

【孟買二十二日路透社電】甘地氏於華德哈接見路透社記者時稱，擴充印督行政會議之宣言及國防會議之成立，「並不影響印度國民大會所取之態度，亦未滿足國民大會之要求。」渠於答覆一新問題時又稱，「余可即時聲明，無權力阻止全印度國民大會委員會作彼等所欲作之任何事情。全印國民大會委員會授余之權力，不許余干涉委員諸君之最完備的自由，且授余權力之團體，得隨時隨地，否認或撤消余之權力。」

韋爾斯演講 戰後國際秩序
組織强有力之國家組合
國聯失敗由於操縱把持

【華盛頓二十三日路透社電】美副國務卿韋爾斯於二十二日挪威公使館新建築落成典禮時，發表演說，提及戰後美國政府之目的，稱此係高級政府官員迄今所發表此項宣言之最確定者。韋氏稱，「一强有力之戰後國家組合，足以保證減軍及平等經濟機會者，係「善意民族，應該努力爭取，以爲永久和平基礎」之理想目標。渠稱，各自由政府及酷愛和平之民族，現時應準備「迎接更佳之日子」。彼日之來臨，即「犧牲人類，以滿足渠之武力及掠奪慾念之人，徹底失敗」之時。韋氏稱，國際聯盟之失敗，一部係由於美國及世界其他部分人類之自私心所致，此點威爾遜總統早已想及。國聯之失敗，亦係由於某數强國，利用國聯，以推進彼等之政治及商務野心所致。韋氏强調聲稱，「國聯之失敗，其主要原因，係支配行政院之國家，迫使國聯作爲維持現狀之工具，此係事實。國聯從未能如其主要發言人之計劃，而施展其效能——即於時間及環境證明有其必要之時，國聯係一可伸縮而大公無私之工具，在國與國之間，作和平與公正之調整。當地球上各國家，再在支離破碎之世界上，從事恢復法律與秩序之工作時，必須找出某種方法，以獲得和平與公正之調整。」

美洲組織國際和委會
美總統已委出兩代表 由施羅基湯瑪斯分任

【華盛頓二十二日合衆社電】羅斯福總統二十二日委任美國全國專員湯瑪斯與中國前任駐美大使施肇基（以美國不分國籍之專員資格）代表美國，參加由五人組成之美國與南美洲國際和平委員會，以根據一九四〇年與南美所訂之條約，解決兩國間一切可能的未來爭執。開第五位專員將聯合加以委任。

英仍維持對芬關係

【倫敦二十二日路透社電】史奈爾勳爵二十二日下午在貴院公布，英政府經縝密考慮後，現在決定仍與芬蘭維持外交關係，但已向芬蘭政府確切表示，倘時局有其他發展時，則此項決定，勢將改變。運往芬蘭之貨物的護航證，已停止頒發，凡往芬蘭之船隻，將不給予方便云。

古巴禁日人在沿岸捕魚

【古巴京城二十三日合衆社電】據可靠方面稱，古巴政府已禁止日本漁人在古巴沿海捕魚。古政府已發出一種命令，禁止有嫌疑之日人在沿海工作。受此令影響者有日人五百名。

德在法北警備 預防英軍登陸
美注視德在西歐行動

【倫敦二十一日中央社電】德方現在法國北部沿岸，加緊建築防禦工事，預防英軍登陸。

【華盛頓二十二日合衆社電】此間紛紛揣測，德國如侵入葡萄牙、西班牙與直布羅陀，則羅斯福總統將採取行動，制止納粹控制大西洋之前哨。美參院外委會主席喬治與參議員康納里二十二日訪問白宮，討論國際時局。羅斯福總統於採取重要外交政策行動之前，常向喬治、康納里與衆院外委會若干議員諮詢。猶憶，美軍占領冰島前，羅斯福總統曾向參衆兩院要員諮詢。羅斯福總統接見喬康二氏時，副國務卿韋爾斯亦在座。韋氏二十一日提出警告，謂德國於蘇德戰爭結束後，欲進攻歐洲某國家。

英使正式照會我外部
重申遠東政策不變
承認我國府爲唯一合法政府
領袖電謝星督招待我軍事團

【重慶二十二日中央社電】關於德義承認汪逆僞組織一事，自我外交部郭部長正式宣言，中國與德義斷絕外交關係以後，美國政府會表明其對華政策不變。英外相艾登亦於本月五日在下院答覆質問時，重申英國之遠東政策，係以承認現在重慶之中國國民政府爲中國唯一之合法政府。英駐華大使卡爾爵士，於本月十六日，奉命正式照會我外交部郭部長，表明英國政府之此項態度。茲將中英雙方交換之照會全文照錄於下。

（一）英國駐華大使卡爾爵士來函：『本大使茲奉英國外交部大臣命，特通知貴部長，艾登外相在七月九日下院中，答覆質問時，聲明軸心國家及其羽翼之承認「南京組織」，並不能改變英國之遠東政策，此項政策係基於已承認現在重慶之中國國民政府爲中國之合法政府。艾登外相繼謂，今年七月七日，中國人民已進入堅强抗戰之第五年，渠欣然重行申述渠最近在下院中所提出之諾言，即英政府當盡其所能，繼續援助中國，維持其獨立。本大使茲奉命向貴部長重慶言，上述之聲明，已獲得國會中各黨之熱烈擁護。』

（二）外交部郭部長覆照：『准本月十六日貴大使照會，略以英國外交部大臣，七月九日在英國國會下議院中答覆詢問時聲稱，軸心國家及其羽翼之承認「南京組織」，並不改變英國在遠東之政策，英國之遠東政策，係以承認現在重慶之中國國民政府爲中國之合法政府爲其基礎；英國政府願重申已往諾言，即繼續盡力援助中國等由，業經閱悉。貴國政府此種懇切聲明及保證，將益堅中國政府抵抗侵略之決心，並增進貴我兩國之友誼，中國政府聆悉之餘，深爲欣感，相應復請查照，爲荷。』

【新加坡二十二日路透社電】蔣委員長致電海峽殖民地總督湯瑪斯爵士，表示深信中英關係將更增進，並感謝其對於中國軍事代表團之款待。蔣委員長之電文略稱：「商震將軍率領軍事代表團訪問馬來亞，獲益良多。該團因得一切之方便，自當深表謝忱。余深信中英兩大國家之關係，較前將更爲密切。」

* * *

V字運動 風起雲湧
荷印南非皆響應

【巴達維亞二十三日路透社電】自英首相邱吉爾發動V字運動之後，荷屬東印度現已響應。二十二日此間到處均有橙色之V形襟章出售。

國際簡訊

【南非約翰堡二十二日路透社電】南非洲總理斯末資將軍向南非人民呼籲，採取V字爲南非之符號。渠稱，「歐洲被虐待之民衆，會突然而自然接受此V字爲彼等解脫痛苦之符號。V字運動，已傳播到美洲——此V字係世界各種人民，堅信吾人勝利之表示。」

【倫敦二十二日路透社電】據英空軍情報部稱，英空軍於二十一日晚飛往法荷比三國境內時，曾睹見V字形狀燈光甚多。有一V字白色燈光，被紅光圍繞；另有一V字燈光，在每一枝上有黃光五個。此種燈光之大小，大概長度由十二尺至五十尺，但在比利時，有一燈光，其長度約有一百碼，其光線連續不斷，與霓虹燈之記號相彷。

【倫敦二十二日路透社電】路透社外交記者探悉，捷克前任駐蘇公使佛林特爾被委爲駐蘇代表，因兩國已同意恢復邦交。按佛氏刻在倫敦，不久將往莫斯科。

【倫敦二十三日路透社電】英國空軍部長辛克萊於二十三日對衆院稱，本年五月，英空軍在德所投之炸彈，較去年五月爲二倍，在六月中，所擲之炸彈，爲五月之一倍半。

維希內閣吃力不討好
因拉伐爾上台又失敗
被德報指爲雜牌內閣

【維希二十二日合衆社電】因達蘭及內政部長布休在巴黎新設副總理及內政部之辦事處，受德方操縱之巴黎報紙，猛烈抨擊維希之「雜牌」內閣，並要求一有能採取行動的政府，以代替「伴食」內閣。該項報紙之抨擊，係達蘭委任布休爲內政部長，以繼拉伐爾之遺缺時，德方之延緩的答覆，巴黎報紙希望，該內長職位應由拉伐爾擔任。達蘭將巴黎副總理永久辦事處，設於馬蒂能宮，該宮前爲伯里農所用，渠於上週杪，始將政府之總代表團，遷往波凡場之內政部寓。布休之巴黎分處，則設於波凡場之同一樓內。因政府僅欲擴充其在巴黎之地位，而不削減其在維希之任何佈置。代表德國佔領軍當局發言之魚夏爾揑稱，羅斯福總統，不久將命令美海軍佔領亞速爾，佛德角及達卡爾，或甚至進攻法屬摩洛哥。渠以爲現在維希之「雜牌內閣」，力量微薄，不足以應付「此一美國之威脅」云。

擴大範圍 包括西非在內
美法商約

【加沙布朗卡二十二日合衆社電】美國駐維希大使館參事莫菲，與魏剛及諾格斯兩將軍，所磋商之法美商約，現已擴大由摩洛哥至達卡爾及賽奈恰爾。恰値第一批之法國貨船兩艘與法國裝油船一艘，抵達非洲口岸。按該船所載爲純粹醫藥品，農業器具，油類與汽油。該船領有英國海軍簽字之通行證，英海軍准其通過封鎖線，係根據一種協定，在此協定之下，貨船與裝油船四艘將維持一常期航行於美非兩洲之口岸，以便載運棉花，農業機器，食糧與油類至法屬摩洛哥與達卡爾。

英名流發起組織 中英開發協會
協助中國『工合』運動

【倫敦二十三日路透社電】英國會議員兼工合協會主席巴恩斯在參加人數衆多之援華會席上宣稱，現將組織一中英開發協會，以協助中國工合運動之進行。此中英開發協會有一力量雄厚之中英委員會，擁有各種商業與技術顧問，並有股東之代表人物。巴氏强調聲稱，此新協會爲商務企業性質，每耗一磅，須賺回一鎊以償之。該會之貿易，已得中國政府之保證，現時之貿易，多爲代「工合」購買機器，或貸款予會員。該會希望促進以中國貨物輸入英國。「此事之發端雖微，余相信吾人已發動一些工作，將影響全世界之工人，增進經濟之互惠，以爲和平最確實之基礎。」

歐戰後的和平問題（二）
——新秩序與新世界——

六月二十五日牛津航訊 焦實齋

「新秩序」的經濟方面的含義是什麼？根據德國所公布的，可以歸納爲下列的十項：（一）將德國所採用的計劃經濟，擴充到德國統治下的歐洲；那就是說擴大「四年計劃」的範圍，並高度的干預各國的生產，分配和消費，以便增加生產，減少浪費。（二）將德國在一九三三年後所採用的貨幣膨脹政策，推廣到德國統治下的各國；各國的生產，將不受財政缺乏的限制，而以它們的原料，人工，和工業上的生產力而定。失業問題，不存在於「新秩序」下的歐洲，正如牠不存在於納粹統治下的德國一樣。（三）德國統治下的各國貨幣，將與德國馬克發生聯繫，保持安定；馬克將與美元，金鎊發生聯繫，保持安定；因此「新秩序」下的匯兌，可以保持穩定。（四）德國對於農產物品，維持一種固定與有利的價格水準，並供給農業國家以永久的市場；各國的農產物品，得以暢銷，而無貨物停滯的恐慌。（五）柏林將變成爲國際金融的中心。它不僅可以供給歐洲各國資本的需要，並可以和其他各洲發生金融上的聯繫。（六）樹立一種多邊的匯兌清算制度，以柏林爲清算的中心；歐洲各國，彼此可以自由貿易，無須準備外匯，最後由柏林負清算的責任。（七）在「新秩序」下的歐洲，將要實行嚴格的國際分工制度；農業國的工業，固然要受限制；工業國家的製造物品，將以各國爲特殊情況而定。（八）產業合理化，將普遍的實施德國統治下的歐洲。（九）德國統治下的歐洲，將成爲一個大的經濟集團；而以這個經濟集團，和其他各洲談判商業協定，以謀雙方的便利。（十）農業生產方法，需要改良；藉以增加生產，減少生產費用。

從經濟方面，觀察「新秩序」下的歐洲，可以得到下列的幾點認識：（一）德國統治下的歐洲，形成了一個經濟集團；這個集團裏邊的各國對外，對內的經濟活動，均受德國的統制。（二）德國工業，在那裏加速度的擴充；原料，糧食和人工，由各國來供給。（三）德國馬克將爲歐洲貿易的媒介，而以柏林爲清算的中心。「新秩序」下的各國之公共事業，將由德國來設計或經營，安插各國的失業工人。（五）歐洲被壓迫的民衆，受德國經濟上的榨取，將繼續停滯於奴隸生活的階段。

至於「新秩序」的政治方面的含義，不如經濟方面的明顯。「新秩序」的範圍是什麼？德國始終沒有明白的表示。德國官方，爲求羅馬方面的諒解和信任，曾聲明義大利不在「新秩序」範圍之內。可是希特勒心目中的「新秩序」，當然包括全部歐洲，而被征服的英國，也在其內。目前「新秩序」的推動與軍事，同時在那裏去進行；「新秩序」的範圍，將隨軍事的進展而擴大。

德國用什麼方式，去統治被征服的民衆，是值得注意的一個問題。從目前事實看起來，它的統治方式，可以分爲三種：（一）直接統治。將征服的國家，歸併於第三帝國；而它所歸併的區域，都是工業最發達的地方——如奧國（全人口百分之三十三從事於工業），捷克的蘇台德區（全人口百分之三十五從事於工業），波蘭之上塞利西亞，和法國的阿爾薩斯，洛林。（二）軍事佔領。德國軍隊，駐紮在被佔領的區域，鎭壓民衆，彷彿古代羅馬的軍隊，駐紮在羅馬帝國統治下的地方一樣。（三）樹立傀儡政權。利用第五縱隊，組織傀儡政府；名義上保持該國的獨立，實際上德國負導演的責任。總之「新秩序」的目的，是保證德國經濟的最大安全和德國人民的最高消費。德國的主要目的，是設法使被征服的國家，能滿足它的要求；至於「統治方式」，在希特勒看起來，倒不是一個重要問題。（未完）

日本侵越箭在弦上
英美已決定共同應付步驟

【上海二十三日下午十時二十五分發專電】日權威界宣布，日本郵船已置緊急狀態下，此後不再公布船期，與英國輪船公司措置同，未得日領事特許，將無法購得此間各日本船公司船票。

【上海二十三日下午十時二十分發專電】日本正大舉徵召在鄉軍人，在滬日後備隊亦在被徵之列。此事業經滬日軍發言人秋山邦雄大佐，予以證實，稱日本需召集此輩在鄉軍人，以資應付新局勢。

【倫敦二十二日中央社電】據外交界消息靈通人士稱，日本有於某日或二十五日入侵越南可能，屆時維希方面恐不致抵抗，惟美國可能進一步限制對日貿易云。

【重慶二十二日路透社電】重慶人士討論日本不久將施行新進攻，以圖切斷滇緬路之可能，並謂日本於決定南進或北進之前，須待國際局勢之明朗化。日本現時與越南舉行之談判，或係與未來之攻勢有關，因日本須用越南爲進攻之根據地也。中國方面之意見，以爲日本或由老開沿滇越鐵路向北推進，或向西侵入緬甸，或二者同時施行。日軍由中國各前線撤退，以及發現日艦隊由廣州南侵，已引起此間極大之注意。

【倫敦二十三日中央社電】據訊，英美政府經詳細之會商後，對於日本佔領越南時，兩國所採取之應付步驟問題，已成立完全之協議，惟此項步驟之內容如何，並未宣布。據目前探悉，越南政府已因日大使於十九日向維希提出條件，而遷回河內。衆信，此種條件，當與日本在越南南部之發展有關。據悉，越南日監視團團長澄田所提出之條件，尚有考慮之餘地云。

【河內二十三日路透社電】越南通訊社突於二十二日晚發出一簡略之公報。按過去數星期來，越南各報對於日本南進之謠言，完全被禁止發表，此殆爲停止檢查之第一聲。該公報稱，「據倫敦消息，日本最近已向維希政府提出日本在越南南部擴張之重大要求。」此一公報之突然刊行，乃該問題即將解決之暗示。此殆越南當局欲使輿論先獲一準備云。

【倫敦二十三日路透社電】據維希消息，法政府似將對日本向越南南部之要求，再度予以讓步。英外長艾登於二十三日在衆院稱，英政府對於日本已向越南提出海空根據地之新要求之繼續盛傳，極爲注視。際此日本報紙誣揑英國擬對越南採取行動之時，此種消息，頗有意義。彼又稱，彼極喜得有此一機會，聲明英國對泰越，並無野心。

【重慶二十三日合衆社電】據軍令部情報課發言人於二十三日告各報稱，自維希拒絕日本在金蘭灣及西貢設立海空根據地後，日重戰鬪艦七艘，航空母艦三艘，驅逐艦五十五艘，已於二十二日經九州南駛。另有運輸艦三十艘及戰艦三艘亦已於十八日南駛。據該發言人探悉，越南已準備以武力對付武力。各該根據地之設立，將爲進攻泰國及緬甸之前奏。該發言人又稱，日本之南進，並非已無北進之可能，蓋進侵越南主要乃海軍，實需要極少之軍隊也。日軍雖在長城以北頗爲活動，但並未從中國調出大量軍隊。最近祇有一師團日軍，調回日本整理。

【新加坡二十三日路透社電】關於英國正考慮在越南採取某種未指明之行動的消息時，新加坡電台於二十二日晚，以英法語發表一項宣言，加以絕對否認。該宣言暗示，日本會散佈此等謠言，企圖爲日本在該國之行動辯護。該宣言稱，「日本在越南之新要求，或企圖以恐嚇英國干涉爲藉口。英國對越南之政策，始終係協助維持該國之完整，並抵抗外來之任何干涉。此外，英國會努力與越南，維持正常之商務關係，而對於陰謀破壞該國當局地位之任何企圖，絕未予以鼓勵。據悉，維希現時正向戴古將軍施行強硬壓力。一般人希望，戴古將能抵抗此種壓力。對於增加越南之困難一點，英國將必無所作爲，過去亦未會有所作爲。」

【倫敦二十二日合衆社電】權威界二十二日稱，所傳日外次大橋，亦在最近辭職之日本政府高級官員中之消息，「相當令人不安」。按大橋曾於七月初向英國駐日大使克萊琪保證，日本將不進攻越南。彼等並謂，日本報紙繼續攻擊越南政府，亦「令人不安」云。

【倫敦二十三日合衆社電】英外長艾登於二十三日警告日本，勿干預泰國事件。渠稱，英國對泰越，並無任何企圖。艾登指出外傳之報告稱，日本立意對越南之南部，採取行動，此種行動，與日本對英之南進政策符合，並與越南及泰國均屬有關云。

華盛頓觀察日動向
北進時機尚未成熟

【華盛頓二十二日路透社電】駐華日軍雖有向北調動，開往外蒙及西伯利亞之消息，但華盛頓之消息靈通人士，並不相信日本有不久將進攻西伯利亞之企圖。一般人士以爲，日本或許在越南有所行動，鞏固其地位，準備將來有任何之發展。一般人士亦同樣相信，日軍之北調，係遵照其觀望政策，準備蘇聯抵不住德軍之攻擊，完全崩潰，結果使蘇聯遠東軍隊解體之時，予蘇聯以打擊。但日本似不期望有此一崩潰。華盛頓所獲得之蘇軍作戰的直接報告，係來自遠東，祇有日本之武官，獲得赴前線參觀之許可。據華盛頓可靠消息，日武官之報告，反印彼等對於紅軍作戰方法之仰慕。紅軍儘可固守陣線不退，至不得已而撤退時，仍秩序良好，隨後即攻擊德軍之側翼及其後方。據日觀察家稱，紅軍之行動，殊爲「美妙」。該武官雖相信，列寧格勒及基輔將失守，德軍最後可以迫近莫斯科，但日武官仍持此種見解，全體紅軍將仍爲一作戰部隊，撤返莫斯科以東。

【上海二十二日路透社電】上海方面之蘇聯消息靈通人士相信，日本或將提早進攻西伯利亞。又據此等人士之意見，倘越南有事，乃烟幕作用，實際之活動，仍在僞滿邊界。

墨統制貿易 日絲陷絕境

【東京二十二日外電】墨西哥政府自宣行統制貿易以後，墨日間之輸出入關係，幾陷於停頓狀態。旅居墨國之日商，曾向墨政府有所陳情，但墨政府於二十一日正式拒絕日人要求。由是日本輸入墨國之人造絲等，完全遭受重大打擊，居留墨國之日商已着手準備陸續撤退。

保衛自由前哨 加緊援助中國
威爾基氏在援華會呼籲

【洛杉磯二十三日合衆社電】威爾基於二十二日在聯合中國救濟會中發稱，「據彼個人之意見，救濟中國，即爲維持美國自由之前哨。」威爾基氏敦促聽衆，對東方戰爭中，各種不同分子之團結，應取得教訓。威氏又攻擊缺乏之情感稱，此爲國家團結之最大阻礙。彼稱，「起來，同胞諸君起來，脫離情感之缺乏。俾美國可以自救，救英國，救中國，並救民主世界。」

日檢查郵電交通 華盛頓極爲注意

【華盛頓二十二日路透社電】日本政府已實施統制及檢查無綫電及電報交通。此項消息，乃羅斯福總統於接見新聞記者席上所披露，聞渠適由海軍部接獲是項新行動之報告。總統拒絕致答日本在最近之將來，是否將有任何新侵略行動，並請新聞記者關於此事之問題，可向國務部詢問。有人詢及渠是否重視日本之檢查統制政策時，總統之答語爲肯定者，惟拒絕詳細述及。

【華盛頓二十二日合衆社電】羅斯福總統秘書歐萊於羅氏接見新聞記者後，告知各記者，對於日本之行動，不必附會任何政治之意義。彼稱，羅斯福總統對於格勞之報告，尚未有充分研究之時間。按羅斯福總統前此亦會披露，彼曾研究修改中立法案之技術條欵之建議，但後卒拒絕各該建議。

敵摧殘新聞事業 漢口路透社停閉

【重慶二十三日中央社電】滬外訊，日方庇護下之漢口「中國地方當局」，強迫停閉漢口路透社分社及英商英文楚報一舉，實等於禁絕英國之報道新聞。表面上彼等之停止業務，乃由於中國雇員之罷工而起，實則此等罷工，幕後均受「市政府社會局」之指使。路透社全體華籍職員，自七月十五日上午起，事前未提出任何要求，即自行罷工。是日情勢，突趨嚴重，英文楚報發行人兼路透分社代經理阿琪波爾寓所相當損失。日本當局表示，對於此項搜查，並無所悉，故拒絕負責調查。至糾紛之發生，係在本月十四日，英文楚報職員要求增加數目鉅額之米貼，經理部要求候兩日之考慮，該職員始亦已同意，惟彼等經運動之後，乃立即實行罷工。英總領事截維遜會以罷工幕後係有指使一事，提請「漢口市政府」及日本總領事注意，同時英文楚報經理部方面，亦經獲悉「社會局」將向彼等提出四項要求，其中包括英文楚報與僞方機關報「武漢報」合併，僅許登載自華文報紙之消息，且不得發表一切不利於軸心國之新聞。

敵華中海軍 司令官易人

【東京二十二日外電】日所謂「華中海軍最高指揮官」中將細萱戊子郎已調回軍令部供職。其後任改派爲海軍中將小松輝久。該命令已由日大本營於二十二日公布。按小松係已故北白川宮能久之第四子，生於明治二十一年，於明治四十三年世襲爵位。大正十一年由海軍大學畢業，昭和十一年陞爲少將。其間歷任第二水雷艦隊參謀、軍令部參謀、驍島及木曾各軍艦艦長。昭和十一年十二月任第一潛航艇隊司令官，復任海軍潛水學校校長、海軍大學教官，十五年陞爲中將，任旅順要港部司令官等職。

美民意測驗 主制裁軸心

【東京二十二日合衆社電】日日新聞報駐舊金山記者報告稱，據舊金山試驗者之最近民意測驗所得，有百分之五十一贊成在日本進侵荷印時，對日作戰。此中之大多數人，並主張於德國進侵巴西時，對德作戰。

日風雨災
數十年來僅見 損害相當重大

【東京二十三日外電】日東部一帶由二十日起至二十二日晚止連降大雨，爲數十年來所僅見。東京二十二日入夜以後颶風復作，所有市內交通機關多半發生障礙，直至二十三日晨風向始變，天亦大霽。據內務省調查東京被水浸害者七萬餘戶，死傷者約二十餘名。其他附近外縣亦受相當損害。

黃炎培返渝
謂滇省將迎擊敵軍 募債成績亦稱滿意

【重慶二十二日中央社電】勸募公債委員會秘書長黃炎培，今日由昆明返此。據稱，雲南主席龍雲，決心守衛該省，抵抗敵軍任何行動。並稱，雲南勸募公債運動進行可稱滿意，預料在龍主席熱心領導下，必可超過原定目標云。

後方積極增產
農業工業雙管齊下 四行貸款改良灌溉

【重慶二十二日中央社電】經濟部對於國內進步甚速之公私化學工業，正力求其發展，現已擬定計劃，以增加流質、燃料、土敏土及染料等之生產。聞皮革每年可出產十萬噸云。

【耒陽二十二日中央社電】湘省爲發展畜牧事業，由建廳在衡陽、邵陽、益陽三地，各設畜牧場所，現已分別成立衡邵兩場，業務爲繁養牛豬家畜，益陽則轉牧馬羊云。

【重慶二十二日中央社電】中中交農四行聯合辦事處，本年農業貸欵，會貸出大宗欵項，以作增進農業生產，改良灌溉之用。川省每月領支一百五十萬元，以改良灌溉；甘省則一次領支二千萬元，作增加糧食計劃之基金。

政院會議
澳洲設使館 葡京設領館 徐謨使澳 傅秉常任外次

【重慶二十二日中央社電】行政院二十二日第四五二次會議，各部會長官均出席，軍事外交報告外，決議各案擇錄如下：(一)財部呈，擬接管各省市田賦管理處組織規程，請核定施行案，決議，原則通過，實施辦法及組織規程付審查。(二)財部呈，爲推進各省硝磺產量，以供應現時需要，擬設立硝磺總管理處及鹽務總局，擬具暫行組織規程，請核定案，決議通過。(三)外部呈，請設立駐澳大利亞國使館案，決議通過。(四)外部呈，擬在葡京里斯本增設總領事館案，決議通過。(五)衛生署呈送甘省衛生處組織規程，請核定案，決議修正通過。○任免事項：(一)院長提議，外部政次徐謨，另有任用，應免本職，遺缺任命傅秉常繼任案，決議通過。(二)外部呈請任命徐謨，爲駐澳大利亞國特命全權公使案，決議通過。(三)院長提議，陝省府委兼建廳長孫紹宗，呈請辭職，應准免本兼各職，決議通過。

東京限制 外僑赴日

【上海二十三日路透社電】據上海大陸報稱，在過去兩日中，外僑欲赴日本者，皆未能領得護照。據該報所得消息稱，在最近之四五日中，護照將不予加簽。日方並未宣布此舉之理由，但稱，係奉到東京之命令。同時，據該報稱，數日前有外僑多人在赴東京途中者，現亦受限制云。

【重慶二十二日中央社電】據同盟社廣播，東京二十一日電，大阪郵船會社宣布，自即日始，所有赴神戶、門司及大連之旅客，每人僅限攜帶小行李兩件，鐵道省亦採取同樣步驟，限制旅客行李。

李宗仁將軍 談國民精神
三民主義爲革命精神之源泉 蔣委員長爲民族精神之象徵

【重慶二十二日中央社電】第五戰區司令長官李宗仁頃稱，經過四年之戰爭，我軍獲得「國民精神」之力量之援助，已經折衝訓練較優之敵軍。李氏繼論及魯登道夫將軍在全面戰爭時，注意舉國全國力量之因素，是即極權戰爭中使國家得以存在之精神力量。故深信此次戰爭中之我軍事力量，乃全國統一精神之結果，此種精神，造成我軍事上之優勢，挫折敵軍，最後助成中國獲勝。全國統一精神之本身，乃無數因素之結果，最初發源自一集中之思想，即中國革命各方面努力之目標，三民主義是也。此思想，乃革命精神之泉源，產生推翻滿洲政府之革命，北伐，及本世紀轉變以來之歷史事件，並已造成本國之新政治，據戈洛斯維滋將軍言：政治、思想方向，及戰爭皆其工具。中國具有三民主義，及此等主義所產生之前進政治，故有思想上強有力之方向，產生崇高之民氣，堅強之自信，及銳不可當之力量。此精神之另一因素，則爲領袖蔣委員長。委員長集中全國黨派徵整個民族於適當之時機，運用各方力量。委員長非一普通領袖，但代表全國之福利，並獲得四萬萬五千萬國民之信任。現在全國人民，皆準備在任何環境下，不顧一切挫折艱難，聽受委座指揮。過去四年，中國以此精神獲得力量，我軍之人數兩倍於戰前。在智的方面言：於戰爭中改進之處亦不少，我軍配備，雖在艱苦之中，亦漸成近代化，實際戰地之經驗，已增進官兵作戰之力量。中國之民族精神，正獲得更大之動力，使中國更接近最後之勝利云。

美婦女界領袖 函蔣夫人致敬

【重慶二十二日中央社電】美國聯合救濟中國難民委員會中居領導地位之女性委員三十一人，代表美國婦女界，於七七紀念日，聯合致函蔣夫人，表示敬意。函內推崇蔣夫人爲中國婦女界之領導，謂中國抗戰四年來，蔣夫人爲國家表現崇高之勇氣與精神，今日已居極重要之地位。吾人選擇「七七」向中國婦女表示美國婦女之友誼，因是日爲中國抗戰建國紀念日，舉國興奮祝賀，與美國獨立宣言所標榜之同樣原則故也。函末署名者，有國際知名之賽珍珠女士、魯斯夫人、威爾基夫人、紐約先鋒論壇報發行人李德夫人，及蔣夫人早歲在美受業之威爾斯雷學院院長雷馬克非女士等。

日本之窘狀
——英泰晤士報之東京通訊

【倫敦二十三日路透社電】倫敦泰晤士報，於二十二日發表其東京訪員之通信一件，該函尚係近衛新閣組成前所發出，故豐田代松岡充任外相一事，尚未得悉。該函略稱，「近頃此間一切之發展與言論，使政界之注意點，重新集中於日本之經濟狀況，與中國事件之消耗以及其龐大的國防程序。首相近衛與政府其他官員並未諱言生產與分配情形，未能如一般所期待，而政治與經濟界之觀察者，尤復人言嘖嘖。日當局以「人爲的價格」勸誘生產者增加戰時之生產，而不能充分提高消費品之價格，以防通貨之膨脹。現時物價之規定，係根據一九三九年九月十八日之「停止漲價令」。日方之貶價政策以及整個的計口與分配制度，均以該法令爲根據，惟在實際上，該命雖經頒布，而物價依然上漲。據日本銀行之報告，三月份之批發價格指數，如以一九三三年之水準爲根據，則日本爲一七九・三，英國爲一六五・六，美國爲一二四・四，而德國則爲一一九・七。據日內閣統計局之發表，勞工者生活者之生活程度指數，如將在嚴厲管理下之房租計算在內，與一九三七年七月比較，僅爲一四六，但一切較好之貨物與食品，則已漲增至百分之百以上。據一般的指摘，「禁止漲價法」足以妨礙生產，故結果一般均要求修正物價。自一九四〇年九月以來，日方已停止發表工業生產之指數，但吾人對於以前之數字，如加以觀察，即可表明，在對華戰爭日形增加之要求下，日本之生產，現已落後，甚至經濟的潮流，業經開始。股票之價格逐漸低降，四月間股票之指數爲七九・五，而一年前之同期爲九五・九。戰時之工業繼續擴張，雇傭情勢亦繼此增高，惟現已有低減之象。農產品之價格太低，故農民不願將生產品運往城市，有時多按照非法定之價格，在黑市中予以出賣。結果，鄉間方面糧食充盈，但城市中則有絕食之虞，故不得不採用計口分配制。日本現時最大之問題，即爲米價之繼續增漲。據悉，現時之米價，即加上政府之津貼在內，仍在成本以下。在不遠之過去時期，米爲日本之標準貨幣，且仍爲大衆之日常食品。觀日本人平均之收入，即可明瞭，米價稍微上漲，即將發生嚴重之影響。日本從來甚少政治的騷動，但常有米騷動。因日本人民之節省，故日政府能規定在目前之財政年度中，可以一百三十五萬萬日圓之儲蓄，撥作國防軍費之用。此項目的，頗有達到之希望，蓋上財政年度之儲金曾達到一百二十八萬萬圓之紀錄也。惟鑒於對華戰爭之浪擲，以及擴軍經費之增加，日本所遭遇之財政問題，將超出一切正常的估計。日本報紙側重一點，謂英國之戰費，等於全國收入之半數。日議會所通過之本財政年度預算總額爲一百二十八萬七千五百萬圓，但因有各種之追加預算與特別費，將令總支出超過二百萬萬圓。日本一九四〇年全國收入之總額，僅有二百五十五萬萬圓。但日本之當局如松岡等，仍警告英美，謂對於日本經濟之消耗，勿估計太高，對於其現有之資源，勿估計太低」云。

我軍冒暑殺敵
各路均獲戰果

【皖南某地二十三日中央社電】我軍一部十九日夜，襲彭澤東南芳蓮樹之敵，午夜進抵敵陣，猛烈攻擊，激戰兩小時，計斃敵殆半。我於破壞附近公路後，攜帶戰利品多件，安然引退。

【修水二十二日中央社電】贛北我軍，連日分路溽暑殺敵，均奏戰果。(一)十八十九兩日，我某部先後進襲南昌南州公里萬舍街東塘崗上及趙屋江家一帶之敵，突破敵鐵絲網數道，衝入敵陣，斬敵甚衆。(二)十七日晨武寧箬溪西北大橋河王家舖之敵來犯，我軍迎頭痛擊，激戰竟日，敵遺屍百八十餘具北潰。

【洛陽二十一日中央社電】晉城東北峰頭村之敵三百餘，砲二門，十四日晨東竄河底村，十五日續向梧桐館（陵川西南）進犯，經我某部擊潰，斃敵二十餘。

【蘇北某地十九日中央社電】蘇北我軍，連日向泰縣城郊進襲，頗爲得手，並擊沉敵汽艇二隻。又泰縣敵，向東北之溱潼不斷侵擾，我軍猛予阻擊，斃敵甚多，並獲槍多枝，敵不支逃去。

【汨羅二十二日中央社電】粵漢北段雲溪東北茶港鐵橋一座，十九日遭我炸毀，當時該地區之敵，即豁出援，其中由臨湘（湘）出動之敵一部在臨湘南五公里之姚家冲，爲我全部包圍殲滅。

【通城二十三日中央社電】鄂南我軍，二十日晚往襲通山寺下之敵，斃敵多名。二十一日晨，又襲白羊舖之敵，激戰半日，斃敵百餘，獲步槍多枝。白羊舖位於南林橋與崇陽之中點，我敵激戰時，兩地之敵，均未敢出援。

黃雲龍 殺身成仁
事蹟可歌可泣

【常德二十一日中央社電】我某部烈兵黃雲龍，於上月十一日奉派赴敵後偵察，途與敵兵多名相遇，黃隻身與敵搏鬥，卒因衆寡懸殊，爲敵俘去，敵迭施嚴刑拷問，黃均拒不作答，敵遂將黃殺死，投屍江中。黃臨難時，猶罵不絕口，犧牲壯烈，可泣可歌。現該部當將黃烈士之情形，呈報上級機關，請求優撫，以慰英靈。

奸商被投彈

【上海二十三日上午零時十五分發專電】法租界賫大薛綢布莊，以銷售日貨著稱，迭接恐嚇信，二十二日被人放置炸彈，未傷人。日方會同法捕房，又在某處捕一華人，姓名未宣露。

全國勸儲工作 成績良好
總數已達四萬萬元 將徵求一百萬會友

【重慶二十二日中央社電】全國節約建國儲蓄勸募委員會，自去歲七月二十三日成立，迄今已滿一週年。過去一年間之工作，頗著成效，茲舉其概要如下：(一)勸儲數額，因分期舉行節儲競賽，逐期向上之趨勢，至爲顯明。本年「一二八」首期二萬萬一千餘萬元，至四月底增至三萬萬一千餘萬元，每日平均增一百萬元左右；最近六月底統計，已超過四萬萬元，每日平均增一百五十萬元左右，國內各地及海外，均有發展。(二)勸儲網之佈設，除已成立省市分會十七處，並由各省儲蓄團暨海外儲蓄團分別實行勸儲外，另有邊區及接近前方省份，已先派員前往，視情形，謀普遍增設基層機構之各市縣勸儲支會，已成立八百五十四處，現由各省分會派員視導，亦正切實推行工作中。(三)最近發動民衆組織節儲實踐會爲例，勸儲工作之進展，需要將節約風氣，與儲蓄習慣，同時養成集團儲蓄，更須藉重機關團體組織之儲蓄團，進而推廣於較散漫之社會大衆，乃有實踐會之發起，以便人人可以參加。現全國定年內徵求會員一百萬人，將來逐一推廣，利用已入會者，輾轉徵求，當更易普遍及社會各階層。(四)勸儲力量，因黨政軍及各界領導人士之組織儲蓄團，與發動實踐會，一再加強，近來中央組織宣傳海外三部，以及行政院、經濟會議、社會部等，所予助力更爲宏大；而婦女工作幹部之在各地參加工作，海外儲蓄團之積極發展，尤能各就對象，發揮其力量，自全國財政會議通過議案，將推行節儲，列爲各省市財政機關中心工作後，勸儲之力量，當更有增加，綜觀過去儲運，實由於各方之合作，乃得普遍之發展云。

孤島雜訊

【上海二十三日下午十時十分發專電】著名女影星周璇，與夫嚴華涉訟一時之家庭糾紛案，二十三日由親友居間協議離婚，各延律師作證。

【上海二十三日下午十一時十分發專電】法學院訓導長朱敬春持正不阿，汪逆屢加誘脅，朱以環境惡劣，已離滬赴渝。

【上海二十三日下午十時十分發專電】汪逆部下之所謂「社會運動專員」王逆頌鼎，二十二日在無錫遇狙擊斃命，兇手被逸。日僞認有政治背景，極爲嚴重，經大肆搜索後，一無所獲。

國府命令

【重慶二十二日中央社電】國府二十二日令，茲綏定甘肅省爲非常時期違反糧食管理治罪暫行條例實施區域，此令。

羅鴻慈殉難 國府明令褒揚

【重慶二十二日中央社電】國府二十二日令，行政院呈，據內政部呈，江蘇漣水縣耆紳羅鴻慈，被敵劫持，迫任僞職，亢節不屈，絕食以殉，轉請明令褒揚等情。查該羅鴻慈舍生取義，大節昭然，應予明令褒揚，以資矜式此令。

短評

中美互用客卿

羅斯福總統，聘任施麥基氏爲美洲和平委員會美國代表。

這事，和拉第摩爾氏之被聘爲蔣委員長顧問，性質雖或有不同，而同屬楚材晉用，即此可見中美兩國關係的親密。

二衛情書

近衛這次倒而復起，又給汪逆寫一封信，表示「彼此不可分離之關係」，汪逆受寵若驚，連忙回覆一電，說「當追隨閣下，堅持到底」。

這頭卿卿我我的口吻，真叫人聽得肉麻；在上海住過的人，□□□□□，□□□□□□□□□□□□?

粵振濟會議

李漢魂報告 振濟工作經過

收到振款共達八百餘萬元 決分電致謝海外捐款僑胞

【韶關二十日航訊】粵省振濟會，十六日下午四時，假五爵社舉行第五次大會，到有余長官代表王參謀長（俊）、李主席，及該會委員馮次祺、吳鼎新、黃植桐、陳志皋、劉佐人、王孝英、吳菊芳、黃玉明、陳錫餘、潘駿、余建中、鄭豐、杜之瑛、許觀芝、駱鳴鑾、李德軒、翁平、朱克勤、黃奕昌、陳智乾、馮蔚軒、陳炳權、周傑三、梁慶翔、陳汝季、鍾震華、鍾超如、李浴日、吳敬羣、陳明淑、戴振魂等數十人。由李秉主任委員主席，領導行禮，並致詞；繼由余長官代表繼致訓詞，該會卓主任秘書宣讀前次委員大會決議要案及報告執行情形，繼討論下列各項提案：

議決要案

㈠本會三十一年度施政計劃，業經擬就，呈報省府審查核轉呈中央核定；茲特提請追認案（另附計劃書由梁秘書說明）；（決議）予以追認。㈡梁慶翔等委員提議，請撥款擴充婦女生產工作團，以推廣救濟工作，而發展生產事業案；（決議）原則通過，交常務委員會酌辦。㈢吳敬羣、馮尉軒兩委員提議，請將瓊崖應得之振款迅予撥給，以資施振案；此案在討論前，經卓主任秘書，闡述數年來省振會救濟瓊崖難民經過，並由李主任委員提供救濟辦法，即席決議救濟辦法三項：1交常務委員會在普通振款項下，酌量救濟；2由本會商第九救濟區請中央振濟會撥款救濟並派員駐瓊辦理；3請中央迅撥鉅款救濟。㈣卓振雄、梁謙武、盧少荃三人提議，本會所轄各工廠購料，請免送審查案；（決議）照案通過。㈤何佚提議，請派員慰問南洋華僑案；（決議）暫緩辦理，惟以第五次大會名義分電致謝海外僑胞。㈥何佚提議，請賑濟在韶羅雜革命老同志案；（決議）分別送黨政軍高級機關辦理。臨時動議：潘駿、余建中、許觀芝之提議，請撥款救濟澄（海）饒（平）兩縣；（決議）交常務委員辦理。會場中由生產工作團分將所產西瓜、番茄，及毛巾、牙刷等產品，分送各委員試驗，出品精良，頗獲好評。茲將各長官演詞錄下：

會務報告

李主席漢魂報告會務經過，略謂：本會八月來工作，已由消極救濟，進而積極生聚教訓，以生產代振。消極方面：可分急振與搶救兩項，並定有撥發振款八項標準。本會主要任務，為救濟因戰事直接損害之民衆，至於各地風旱水浸，經省府核撥振款達二十餘萬，各縣支出，尚未計算在內。本年三四月敵擾沿海，一面電請中央撥款百萬救濟，另由本會撥給二十餘萬元，分別救濟，其次搶救廣州各地難胞達三百餘。

積極救濟成績良好

關於積極救濟方面：共分兒童教養院、技工養成所、生產工作團、墾區及工廠五個部。㈠兒童教養院已設立七院，除第七院尚未完備，其餘六院收容兒童達五千餘人，同時並舉辦實驗中學試辦新學制，並附設有小學部，有三百餘人，另設培德小學，負責感化頑童工作，同時為策進新學識，更組織研究輔導委員會，全部支出經費達十二萬元；各院兒童，除予以教訓外，並注意聚養，由中振會撥給十餘萬元，成立農藝園及工藝園，訓練兒童謀生技能。㈡技工養成所，預定計劃龐大，惟因各人程度參差，已將範圍縮少，內設電工、化學、土木工程三班。㈢婦女生產工作團，收容戰區搶救婦女，施以教養，人數共達六百餘人，分設車、縫等部門，產品甚多，並開墾荒地百餘畝。㈣墾區，美洲華僑捐欵開墾，非常熱心，前次錢顧問樹芬赴美洲宣慰華僑，經手認捐欵項達六百萬，陸續匯回者有二百萬元，均爲指定用途專款，現已開闢及着手開闢者計有連縣、英德、台山等墾區，並成立僑資墾殖會，俟經手人錢顧問回來後，即可成立。㈤工廠，共設立八廠，1紙廠，每產紙達三十擔。2竹木廠，曾製成二百餘件傢私。3肥皂廠，已製成千餘箱肥皂。4縫紉廠，成軍服等一萬七千餘件。5牙擦廠，每日出品四百枝。6磚瓦廠，共產瓦四萬餘磚萬餘塊，並積極擴大，各廠能將能安置難民，且有盈餘，前途希望甚大。

存欵無多努力設法

最後關於全部收支概況：自二十八年改組至現在計共收到捐款八百九十七萬餘元，支出五百餘萬元，收支比對尚餘三百三十餘萬元，是項結存數目，尚有各項指定專用款項二百餘萬元，絲毫不能動用；本會實有存款，不過二十餘萬元，存欵無多，希望各委員努力設法云。

王俊致詞

余長官代表王俊致詞，略謂：余長官臨時因公不能來，交下兩點意見申述：㈠救濟事業，要統籌兼顧，因戰區遼闊，災民衆多，所以救濟應本平等待遇原則，統籌兼顧；㈡應緩急相濟，現振濟會救濟重心在於生產，希望能維持長久，在抗戰中，困難甚多，敬希諸委員努力克服云。

振濟瓊崖

該會卓主任秘書闡述振濟瓊崖情形，略謂：本會對於本省救濟事業，無不竭力以赴，尤以瓊崖各屬災黎，至為軫念；當瓊崖淪陷之際，經由本會一次過撥發振款七萬三千元辦理振邺，嗣據遂溪符縣長麟瑞電報，瓊崖難民陸續抵灣，共約萬餘人，除轉往各埠外，留灣待救者不下萬人，請設法救濟等語，當經電飭該縣一面選定辦振，一面由會在廣州灣安全地點，設置辦事處及各種工廠，盡量收容瓊崖難民，共費九五、〇〇五元〇一分，為根本之救濟。

已撥振欵共廿五萬

查本會撥發瓊崖振款，自二十八年二月至二十九年十二月上旬止，計先後匯交第九振濟區一二四、四〇〇元（內二十八年二月至二十九年六月十日共撥七三三〇〇元，又二十九年六月二十三日撥五〇〇〇元，交王司令毅會共同第九救濟區吳主任道南具領辦理，該區振濟七月二十五日撥一六四〇〇元）。文乃武君帶瓊一萬元，遂溪符縣長麟瑞一萬元，廣州灣辦事處九萬五千〇〇五元〇一分，陳大業醫生購藥一萬五千元，合共二十五萬四千四百〇五元〇一分，較諸撥發各縣，實有過之，迭經電飭吳專員將辦理振濟經過，及對於今後振欵支配意見詳復，以憑核轉，迄未據復。以瓊崖災區之廣，災民之衆，災情之重，區區之二十五萬餘元救濟，自有未周；惟本會振欵除由中央撥發粵北災區持振費一百萬外，餘俱捐自華僑，中央既無其他大宗款發下，省庫亦以財政奇絀無法多撥，且華僑所捐之款，皆由原捐人指定辦理，不能移作別用；此外捐款則由會統籌支配，未能以地區人口為分配標準。

專欵急振瓊崖災黎

嗣准僑港瓊崖商會、瓊崖同鄉會三十年五月一日電，請轉請中央迅發專欵急予救濟瓊崖災黎，當經本會去電中央振濟委員會，體念瓊崖災區廣闊，賜撥專欵，以宏救濟；奉振濟委員會電復，僅飭振濟委員會第九救濟區就近與陳策先生等洽商具報各在案，至瓊崖各縣輸送站收容所，尚未據報成立，所發款，亦未據報銷，辦振情形如何，無從稽核。關於瓊崖各縣成立縣振濟會，計有四縣：㈠文昌於二十八年十一月二十日成立，㈡樂會縣於二十八年十一月一日成立，㈢瓊東縣於二十八年十二月二十日成立，㈣陵水縣於二十八年十二月十六日成立。餘均未據報云。

陪都三團體歡迎郭外長

郭氏分析目前國際時局 强調反侵略集團之加强

【重慶十九日航訊】國民外交協會、國際反侵略中國分會、國聯同志會三團體，於昨晚七時半，假嘉陵賓館舉行茶會，歡迎新外長郭泰祺，到會二百人，開會前賓客成集客室，談論日本倒閣事。開會後，主席吳鐵城氏首對郭外長過去之成就作簡單之介紹，謂郭外長係中國近代之「人文」，而就任外長以來，對英美之換文，在外交上已有顯著之成就。郭外長繼起發言謂：外交非「魔術」，而弱國無外交亦係自甘暴棄之語。四年來，我國外交之成就，實將士流血抗戰之結果，吾人目前所應注意者：㈠鞏固反侵略陣線以及與各反侵略國家之關係，現時各友邦已承認我為反侵略之先鋒，我亦當之無愧。惟現尚無軍事之與國，英美現處於生死關頭，而蘇聯亦正遭受侵略，但各友邦反侵略之政策決不致變更。日本之動向亦殊堪注意。若將來果眞北進，相信英國不會袖手旁觀；若南進，則與英美直接衝突。在這方面，吾人應以加强對各反侵略國家之關係。㈡政治與外交不可分。三民主義與民治之神精相同。我與英美民治國家之關係必愈趨密切。㈢二次歐戰正繼續擴大，軸心政治領士之野心，實係促其走向野蠻原因，而反侵略國家則爲保衛民治而戰，中國亦然。對人民之生活與政治上之享受皆在注意中。郭氏最後鄭重稱：依賴於民衆力量之反侵略國家，必獲最後勝利。盛會遂散去。

韶關軍警當局 改善空襲疏散

市內物資限期搬出市郊 近郊公路兩側趕建貨倉

【韶關二十一日航訊】第△戰區司令長官司令部，昨訓令韶關警備司令部云：查為避免空襲損失，維持交通便利起見，所有市內公私物資疏散郊外安全地點，其運輸物資車輛亦經指定停放適宜地點，歷經辦理在案，惟據報近日韶市各大商店，貪圖方便，罔顧利害，多有將物資存積市內繁盛區域，其運輸物資之車輛隨處停放，妨礙交通，倘遇空襲損失何堪設想，故厲行疏散，整理交通，均屬不容稍緩，爲此特提示改善辦法數則，請令頒發，仰該司令切實遵照辦理具報，此令。司令長官余漢謀，副司令長官蔣光鼐。

【韶關市交通疏散改善辦法】㈠於近郊韶東、韶大、韶南、韶連四公路上，測勘適當地點爲公私建築貨倉（計劃圖則由司令部召集有關機詳訂呈核）。㈡於郊外指定各大貨客車輛停放適宜地點。㈢所有現存市內公私大帮物資限日遷出郊外存貯。㈣所有運銷韶市大帮物資，一律在郊外起卸。㈤所有重載大車，除有特別准許外，一律不得停放市內馬路上。㈥特別准許停留馬路上之車輛，其停留時間不得超過三十分鐘。㈦本辦法限於文到十日內見諸施行。

第四年抗戰經過（六）

何應欽

南陽附近戰鬬

敵第三師團主力，以一部殘置舞陽保安砦牽制我張軍，其主力由方城向南陽西竄，我張軍向當面敵人猛攻，克復保安砦舞陽後，即向方城敵後追擊，二月三日我黃軍於南陽東側，沿白河之線防禦，敵分路由南陽北側大石橋向南陽鎮平間迂迴，四日夜，敵陷南陽，我黃軍乃轉移於南陽西側潦河西岸防禦，是時我張軍主力，已進出於方城向敵後攻擊，曾軍向南陽南側前進，六日拂曉黃軍向敵反攻，克復南陽，敵向唐河東竄。

象河關附近戰鬬

當二月二日晚，敵以第三師團主力竄南陽時，其第十七師團主力及第十五師團第四師團各一部，亦由舞陽經象河關向泌陽唐河南竄，企圖與南陽東竄敵人會合夾擊，我劉曹陳各軍，當其竄至象河關附近時，被我劉軍猛烈截擊，敵傷亡慘重，遺棄軍用品甚多，竄至泌陽附近，又被我陳軍迎頭痛擊，敵傷亡甚重，至七日夜，敵被我四面圍擊，乃以一部沿唐泌大道，主力沿桐柏信陽大道，向泌陽東南追擊，黃曹兩軍各一部及張陳兩軍，向信陽附近追擊。

皖北豫東戰鬬

皖北豫東之敵，爲策應其豫南方面之會戰，於豫南敵軍進犯之同時（一月二十五日晨）四路西犯，一路爲二十一師團之太田聯隊，由雙亳州分三路向渦陽油河集橋西犯，與我騎兵何軍之馬師在十字河倪邱集各附近激戰，另一路爲第三十五師團之湯口聯隊，由通許朱仙鎮向氾濫進犯，與我賀師激戰，另一路爲小林聯隊，則沿黃河鄭州北岸西犯，此時安陽附近敵空軍亦不斷出動，向周家口、鄭州、郾城、葉縣、襄城、舞陽、洛陽各城市及第一線轟炸，一月二十九日，敵進至三塔集附近，被我李軍截擊，傷亡甚重，淮陽附近之敵，乃向我左側威脅，我何李兩軍遂退守阜陽太和界首之線，旋敵軍以砲兵戰車向太和界首猛攻，五日，相繼失陷，六日晨何李兩軍向敵反攻克復太和界首，敵向東北退卻。

戰果

此次會戰自一月二十五日起至二月十日止，前後十七日，完全擊潰來攻之敵，敵傷亡約九千餘，由南陽退卻時焚燬汽車三百餘輛，我鹵獲軍用品無算，我軍傷亡較敵爲少。

第二款 晉南方面

中條山會戰（亦稱晉南豫北會戰），中條山位於晉南豫北之交，橫亘黃河北岸，二三年來，敵人圍攻中條山，不下十餘次，每次均被擊退，並受重大損失。此一地區，始終在我之手，可使晉冀之敵，寢饋不安，蓋其重要性不在現在之防禦，而在將來收復華北時之便於進擊也。（未完）

腎病腎藥醫 病去健如仙

腰痠背痛請速服第威德補腎丸

人之腎部所以清濾血液及無用雜質若腎部虧弱則血液中之毒素存留於肌肉骨節間致劇烈之腰痛背痛腰痠骨痛或風濕痛疼等使人精神萎靡未老先衰

世之患有腎病者其速服用第威德補腎丸該丸係用多種名貴藥料格製而成藥力王道能使腎部健全担任其職責去除血液中之毒素排除體內無用之成分腎部既强病痛霍然

該丸又一優點即於服用以後二十四小時內即可感覺藥力已直達腎部而實施其工作其功效之靈速遠非他種出品所可比擬

該丸久服決不成癮 男女老少均可服用

各大藥房均有出售

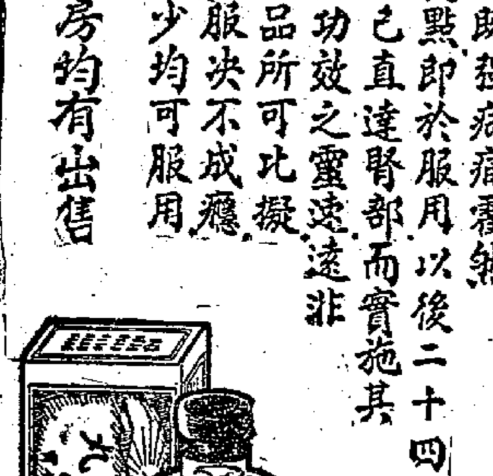

K-159

第威德補腎丸

第威德潤腸丸　潤腸通便　平肝助化

求子有方 請服

乾坤寶補丸

男服乾寶添□壯腎：肚丸專治 夜夢遺□ 腦力衰弱 手足冰凍 赤白□下 □流虛□ 久慾過度 頭暈氣喘 貧血暗病 面黃唇白

老人常服養顏壯體

女服坤寶調□種子：□弱□稀 夜多小便 耳鳴耳聾 久不受孕 腰患小產 老而無子 尿後滴滴 自汗盜汗 □事失調 產後多病

少女常服永保青春

試用庄一元　一兩庄五元　搭製半料 二十五元

永安之藥房 鄒大藥房 各均有代售

全世界上採用固特異膠輪者比較別牌子為多

汽車運輸事業一日千里，固特異膠輪之製造因而猛進，日事研究，精益求精，以供世界車輛之需，現各技師猶本其多年經驗刻苦研究，俾將來出品適合將來運輸之需要。

固特異係世界最著名之膠輪，堅固耐用，壽命特長，異乎尋常，請君用之。

香港代理新南商行　軒鯉詩道一〇七號・電話二六七八九

APBI

香港及中國總經理　捷益洋行　法國銀行大樓內　電話三四一九四

保濟丸

大衆必備良藥

用途最廣，功效最大

中外各處均有代售

李衆勝堂創製

本港新聞

陸軍總司令談 軍事演習成績良好 渠連日前往各區巡視 昨晚燈火管制突停止

【本報特訊】港軍事大演習，開始已有多日，其演習範圍包括港九兩地各軍事要區，動員正式軍隊與民衆部隊共五萬餘人。本報記者昨晨十一時半特走訪新陸軍總司令莫德庇氏，探詢其對於此次演習成績之意見。據稱：此次演習已遂在前四日開始，期間適逢防空演習，各部隊頗能與防空部隊合作演習，成績頗良好。渠個人連日均前往各演習區巡視，所見各演習部隊均能依照原定計劃完成其任務。關於本港防務，渠於抵港後，即分別前往視察，對上任之工作，頗認爲滿意云。

據悉：昨日起，各演習部隊多已復員，返回原有駐在地休息。演習大致完竣，彼等經四日夜之艱苦演習，多滿足濘泥，面目汚垢，昨日在道上多見彼等携帶各種新式武器，邁步高歌，頗有凱旋之氣槪。至於此次海軍方面，則由海軍副總司令哥連臣上校指揮，演習包括各東西港口水閘之封鎖與開放，水雷區之守衛與施放，燈號傳迅，與海軍船塢全部動員作特種演習，並派出江防艦一隻，佯作潛進港灣內活動，經要塞探射燈搜索，終獲得其位置所在，乃表示該艦已在要塞及各堡壘砲火射擊，無法逃遁而被捕獲。空軍方面，則連日均派出飛機作俯衝轟炸各船塢及火油鼓等，以作陸上防空部隊演習射擊之目標云。

停止管制

本港大規模防空燈火管制演習，原定一連三夜擧行，但本港防空總監施柏堅昨晨突宣布停止擧行燈火管制演習，故昨晚中止擧行。關於停止擧行原因，據施氏解釋稱：「此次兩夜來擧行防空燈火管制，均適因天氣異常悶熱，致全港居民，均感不便。本人爲一刻苦耐勞者，雖然此次演習並未使余感到完全滿意，但爲減少窒礙與不便起見，故特停止今（昨）夜擧行演習。後施總監續稱：昨夜燈火管制，據副總監柏高乘機凌空所見，成績雖未見美滿，但已較諸第一夜大爲進步，此亦爲停止今夜演習之一部分原因。」至於各防空總部所屬防空人員，日前規定其以後當值者，現不須前往報到。

演習成績

關於第二夕燈火管制成績，據防空當局發表稱，昨（前）夕管制，較首夕爲佳，雖然筲箕灣及香港仔管制不良，但燈火已較少，空中觀察之行，因霧大之故，直至九時已不能繼續視察。輪船管制已較前爲好，其餘各處，居民已採取必需的管制步驟。昨（前）夕之演習，義勇消防隊與防空隊合作，共同撲滅假想燃燒彈，前者在本港二十四個站當值，九龍方面有十七個站，香港之總部，由七時至翌晨一時共接到四十個電話，報告火警消息。消防局則獨立演習，假想燃燒彈在街上或樓宇焚燒，均能有效的控制云。

一元獻機運動 積極籌備

八一四起全國推進

中國航空建設協會重慶總會，發起「一元獻機運動」，國內各地已紛紛響應，海外各地由總會總幹事海外部副部長陳慶雲氏親往主持。陳氏於六月底由渝抵港，定於短期內赴南洋各屬策動。本港各僑團對此亦深表贊同，聞現正進行組織航建協會分會，以便響應獻機運動。各項辦法，頃已由渝寄到。茲錄如次：

……全國響應「一元獻機運動」之主旨，在使每一國民均能以最小額之捐款，獲救國之勝會，募款目的至少爲國幣二萬萬元，購機千架，以建設强有力之攻勢空軍。以我國人口之衆多，如每一國民均能盡其報國責任，則此擧當不難於短期內完成。航建總會自決定進行辦法後，國內各地已成立分會者，均爭先響應，合川縣爲一中等縣份，竟於短期內獻機三架，可見此項運動深得民衆之贊助。

總會並經規定自本年八月十四日第二屆「空軍節」紀念日起，至二十日止，爲一元獻機運動擴大宣傳週，結束後，即開始普遍勸募，並擬於三個月內完成。本港發動諒須在八一四以後，蓋分會組織尚在初步接洽中。

獎勵辦法　總會並訂定捐款獎勵辦法：㈠捐款四十元以上不滿百元者，由各分會給予獎章。㈡捐款百元以上不滿五百元者，給予獎狀。㈢捐款五百元以上不滿千元者，給予銀質獎章。㈣捐款千元以上不滿二千元者，給予金質獎章。㈤捐款二千元以上不滿三千元者，除照第三項獎勵外，再由總會會長給予照片，幷將捐款人肖像懸掛分會會所，以資矜式。㈥捐款三千元以上不滿五千元者，除照第三四項獎勵外，並由總會會長題贈匾額一方，獎狀獎章等由總會製備。㈦捐款五千元以上者，除呈行政院轉請國民政府，依人民捐資救國獎勵辦法核獎外，再由總會會長給予照片，並將捐款人肖像懸掛總會會所，以資矜式。又無論個人或團體捐款達十五萬元者，除給獎外，並得以飛機一架，用捐款者名稱命名云。

偷信歹徒 一人落網

九龍城警署華探李明，昨日下午三時値經太子道一百三十六號門前，忽睹該樓公衆樓梯口處，有一身衣黑衫褲之男子，擧動異常可疑，乃暗伺於附近騎樓底，靜覘該男子擧動。旋見該男子向該樓梯間之信箱，用鐵綫條將箱內信件兩封挑出。李探即趨前將之拘捕，在其身上搜獲竊得之該號二三樓住客信件兩封，乃將之押返九龍城警署扣留。並傳該樓住客赴警署詢明一切，該男子供名李仲勝，年四十二歲，直認行竊信件，意圖從中作行騙等不法行動不諱。並謂尚有同黨多人，曾屢出幹此種不法事件，警探乃押之四出找尋，連搜九龍城及深水埗數處煙窟，均未能獲其他同黨。據警方消息：邇來半島各區迭發現有此等歹徒出而活躍，每乘機偷樓梯信箱之信，然後塗改信內文字，或利用種種僞造信件方法，向收信居民行騙。警探方面，乃特別注意偵查，務期將此輩歹徒肅清云云。

港居民營養缺乏之 死亡率近激增

四年來脚氣病死亡率增十倍 醫務總監力主平抑糧價

本港公衆健康較前退化，據醫務當局表示，其原因實由生活高漲。年來本港生活程度繼續高漲，尤以糧食爲甚，以致貧苦階級多營養不足，致起因於營養不足之各種病症，遂告激增。例如脚氣症死亡數字，一九三六年僅爲七百四十五宗，但一九四〇年則增至七千二百二十九宗；脚氣症患者，一九四〇年之數字比較一九三六年增加一倍，但死亡率則增加十倍矣。本年內玉蜀黍疹死亡率亦告激增，首六個月內共七百六十八宗，去年全年內僅四百四十二宗而已。爲保障公衆健康計，醫務總監司徒永覺發表個人意見，主張政府資助米業，設法平抑米價，使薪給階級得以獲充分食糧。同時須設立公共食堂，使貧乏民衆，亦得一飽，然後始可望改善公衆健康狀態云。

特警開始招募 名額定三千人

陸靄雲昨報告組織經過

警司任隊長羅棟勳任副隊長

香港特務警察隊各項組織，已編配完竣，即日起開始徵募隊員，名額定爲三千人。此種特務警察之徵募對象，全屬華人，有意參加者可逕向四華人代表與陸靄雲、羅棟勳或各徵募負責人志願書，上列各徵募負責人員之辦公處，均有徵求特務警察之特別標識。

組織經過　主持此項組織之陸靄雲氏，昨午假座華商俱樂部招待新聞界，報告組織經過。據稱：特務警察，乃戰時之臨時組織，戰時狀態過去後，即隨而解散。此項組織係由警察當局發動，委派兄弟與四華人代表及一西人戴維斯共同籌備。並擬推戴維斯與兄弟爲隊長，本人因限於能力，會竭力推辭，但爲顧存華人利益起見，對於組織之責任，仍不敢不稍盡棉力。在組織進行中，會召集各僑領會議三次，發現特務警察之組織與後備警察完全不同，因特務警察全屬華人，故統領者亦以華人選任之，而當局則委派一西人辦理，在客觀上自然發生：㈠不信任中國人，㈡中國人才幹是否不及西人兩種問題，且恐下情不能上達，而致發生工作上之阻礙。當由兄弟將此意向當局解釋，當局極以爲然，而奉命主持之戴維斯氏，亦自動退讓。惟此種責任非常重大，統領人選自發生困難，幾經磋商後，乃由警司俞允時兼任隊長，而以副隊長一席委諸華人，以免加重其責任，而於工作上發生便利也。現副隊長一職，已選定由羅棟勳擔任，羅氏爲本港大律師，亦爲上屆保良局主席，自能勝任愉快。現組織已告一段落，而兄弟則負徵募隊員之責，深望各界人士踴躍參加，俾得完成徵募三千人之目的，使能早日卸去仔肩云。至於隊員之配備與保障，陸氏亦有提及，槍械則由警司擇人分配，而隊員之損害保障其辦法，則與後備警察相同云。

頒布章程　華人特務警察之章程，經警察司核准公布如下：㈠華人特務警察，將由華人代表協力組織之，其目的乃於緊急時期輔助警察維持秩序，主軍防止騷亂、搶掠、搗亂，及維持分發糧食、柴薪分所之秩序。全隊擬招三千人，均由警察司管轄。㈡下列主要章程，（甲）特務警察須依照警司命令向香港或九龍或指定之警區報到，在目前時期，每隔二三日須擧行一次三四旬鐘之操演，或其他工作，如遇緊急時期，則由政府動員作全期服務；（乙）入伍者須身體合格；（丙）總動員時期工作薪金如左，帮辦七元，副帮辦四元，列等警目三元，警目二元，警差一元五毫，（丁）一部分工作（而非總動員）薪金如左，帮辦四元，副帮辦三元，列等警目二元，警目一元五毫，警差一元；（戊）上列薪金祗發給與訓練完竣者；（己）每員應得下列裝配，黃斜衣褲兩套，帽一件，鞋一對，腰帶一條，警棍一條，警笛一枚，號數一個。㈢（甲）志願入伍者由星期一至星期五下午五時至七時請向亞畢諾中央審判署隔隣詢問；（乙）練習則在警察學識職責及操演。

糧食統制當局令油商 限期貯存巨量食油

非經核准不得擅自發售 油商昨會議謀應付辦法

本港糧食統制專員馬烈德，頃通告南北行各入口油豆商，限令兩星期之內，遵照指定存貯糧食之數量，分別貯足呈報。當局此次通令存貯之數量，爲數甚鉅，計油豆（包括白豆、黑豆等）二百八十萬磅，花生一百四十五萬磅，花生油一百九十萬磅。各該行商昨爲此事，召開特別會議，對於存貯數量之巨大，議定十項意見，大致因時間關係，及倉貯等問題，幷公擧裕安榮、裕德、萬順成、廣同興、源利行、興順隆、裕德隆、梁球記等八商號代表，先謁見南北行公所顧問羅文錦有所商討，然後謁糧食統制專員。茲探錄統制專員通告各商號之原因如下：

存貯辦法　（上略）關於糧食若干項之貯存，本專員殊覺抱歉而須採取此項步驟，飭令貴行商必須負擔存貯政府所必需貯存食糧之一部分。至於存貯多寡，則由本署根據各商號平時存貨數量及貿易總額估計核定，務以公平爲原則，使各商號不致因貯糧而感受困難。下開貴號應貯之數量，係經本署按照上述原則詳爲考慮，方行决定者。本專員茲執行一九四〇年本港國防條例第五十條所授予之權力，飭令貴號應爲貯存糧食如左：（中略）貴號存貯糧食時，均不得少過上開數量，貯存貴號營業地址內，若係貯在其他地方，則須先行呈本署核准；無論如何，未奉本署許可，不得將所貯該項糧食發售或讓與他人，或移往別處，亦不得用其他方法，將之減少，以致存貯數量有所虧缺。茲更飭令貴號，無論在何時日，本署所派遣職員持有本署派證明書到貴號存貯該項糧食之地方，貴號必須准其入內檢查所貯存糧食，以査視貴號是否遵守上開命令。按照一九四〇年本港國防條例第八十四條之規定，無論何時貴號對於上開命令，若有所不遵照辦理者，係違犯法例，得受罰款或監禁之處分，貴號切宜注意。

本函上開第二段貴號所應貯存之糧食，一經貯備足額，即應呈報本署，倘於本函繕發之日起兩星期之內，尚未貯足，則應繳呈證據，證明係已設法遵照上開命令早日貯足，是爲至要。

華商總會 値理名單

昨日正式發表

本港華商總會昨正式公布新値理名單共一百名。名單如次：郭泉、董仲偉、陳蘭芳、李星衢、黃茂林、冼秉熹、容冠文、吳澤華、何世華、陳鑑坡、郭贊、馮香泉、蔡昌、李葆葵、李耀祥、劉德譜、譚煥堂、羅玉堂、馮秉芬、余焯生、鄺子明、劉毓芸、陳丕寬、劉子清、區澤森、區廉泉、杜澤文、高卓雄、林翊球、區紹初、馮其焯、何華生、李自重、簡織南、歐昭、董鶴年、郭幼庭、郭獻文、馮子英、羅文顯、李瑞棠、黃屏蓀、盧仲雲、陳倬生、陳供雲、劉星垣、唐太平、黃凱吉、容顯朝、方富恭、李少溪、古卓崙、黃江之、林培生、李卓權、蔡寶田、雷蔭蓀、張瀾洲、李香谷、伍耀廷、馮爵軒、黃量舒、霍兆明、高亮清、馬百屏、老渭平、楊彥輝、蔡冕臣、梁文經、鄭壽仁、李佐臣、古瑞庭、梁法天、黃棣珊、陳雨田、黃燧菁、伍于瀚、簡東浦、周效良、黃炳耀、鍾佐廷、莫幹生、李漢池、馮亘賢、馮亘飛、譚惠庭、陳兆明、盧國棉、孔安道、黃仲安、陳靜濤、黃克競、陳灼文、幸玉銘、李國英、江瑞英、江捷煌、陳玉泉、林袞謀、郭振成。

港化學分會

今日在勝斯叙餐

中國化學會香港分會，定於本月今日下午六時，假座大道中勝斯酒店開會員叙餐會。並於會後擧行每月一次之學術演講會，講者爲馬鶴鳴，講題爲「抗建中陪都化學工業之狀況」。馬君在抗戰中，對於我國西南工業，甚有研究，且有相當之建樹。

食物店建水厠 通融辦法

經呈圖則者准營業

關於酒樓等食物店須建水厠事，現當局已予商人方面一大利便，即凡已將圖則呈交當局審查者，可認爲合法，准繼續營業。苟仍未呈圖則審查者，則依法取締。查該項圖則須呈衛生、工務兩局審查，批准後始能興建，查勘與興建需時約半載。

娛樂消息

娛樂戲院　澳洲當局爲發揚軍人精神，特協助廠製之戰事名片「騎兵四萬人」，今日起在娛樂獻映。此片叙述一九一四年至一九一八年間澳洲騎兵一頁光榮戰史。當時德國之野心，發動侵略，澳洲當局爲正義呼聲所使，派遣四萬騎兵，協助弱小民族之自由解放神聖抗戰，德軍運用政治陰謀，復衆動大規模之機械戰爭，在飛機大砲坦克車攻擊下，澳軍運用騎兵，時而游擊野戰，時而包圍掃蕩，終使敵人首尾不顧，足斷支離，全軍覆滅。本港督憲羅富國爵士及留港英國軍政要人，昨日已預定座位，今日參觀獻映。港中周壽臣爵紳及各大紳士，中西名流等居時亦同場參觀，此片獻映，至爲隆重。

太平戲院　太平劇團，即晚演「黃金種出海情花」，明天日演梁醒波傑作「五卷薛岡反唐」，後日連下六卷。明後兩晚重演馬譚主演的新劇「惡人自有惡人磨」。初四星期日夜選點馬譚首本，日演「多情狗仔」，夜演「春娥教子全卷」云。

荷印當局已恢復 准我僑胞過境

持有我護照者即可登陸 港商要求改進荷印貿易

荷屬東印度羣島，邇來實施戰時法令，對過境華僑，有所限制，一時頗引起吾僑反感，事經我外交部迭向荷印當局交涉，近已獲得圓滿解決。今後華僑行旅，途經東印度時，如携有我外部護照，即可自由登陸。惟須依照該護照上或當地政府訂明之居留期限。幷聞我駐港外交簽證辦事處，已接我政府之訓令，同時開始簽發赴荷護照云。

自去年冬間，荷印政府施行戰時法例，限制資金外流，重新限制各國貨物輸入額，凡輸入荷印貨物，不論何種，均須先向荷印經濟當局領得入口准許，否則不得入口。本港出口商人頗感困難，上月二十七日本港南洋輸出入口商會爲此，請求我國政府交涉改善，其呈文原擬交僑委會轉呈我外交部進行辦理，嗣僑委會轉知該商會直接呈寄重慶僑務委員長陳樹人轉交外交部辦理。頃據本港南洋輸出入口商會辦事人談稱：頃聞已接中央僑委會覆示，並靜聽候我外部進行交涉。相信此次能達目的，則我國輸荷印之貨額可望增進。

出版消息

「戰時日本」第五卷第二期已由重慶運港。本期有兩個重心：一爲討論美日戰爭的問題，如青山和夫作「太平洋戰與日本財政」，庭蘇譯「美國準備怎樣進攻日本」，思源譯「美日關係與日本南進」，張公輝譯「美日戰爭與太平洋戰爭」及「太平洋上潛艇戰的預測」，今野源八郎的「美國的戰爭經濟力」等論文。二爲分析蘇日中立協定簽訂後的國際情勢，如李萬居作「蘇日協定與太平洋局勢」，謝南光作「蘇日中立條約及其影響」，陳正飛的「從蘇日中立協定的銳角透視中日戰局」，岳光的「論日寇宣傳攻勢的新階段」等。「日本人民生活窘態百般」及「戰時的『銀座』」兩文，頗饒趣味。「日本半封建的農業經濟」（宋斐如）本期續完，此外尚有時事述評三則：「日寇欲勾結德國平分世界」（宋斐如），「美國參戰與遠東局」，（純青），及「再論日寇南進呢？西進呢？」（斐如）等。本刊香港時代書店總經售。

播音節目

▽十二時半：跳舞音樂唱片。

▽一時：時刻報告；粵曲唱片，「呷醋第一人」廖了了，關影憐合唱，「神經宮主」半日安、上海妹合唱，「惜花成名」白玉堂，「火迸眼」羅舜卿、廖夢覺，「鶯鶯酬簡」月兒、小燕飛；京曲唱片，「孝感天」、「木蘭從軍」姜妙香，「搜孤救孤」、「洪羊洞」譚小培、譚富英；時代曲唱片，「擋塞墻外」、「小小孩」張束珍，「天下太平」、「給歌郎」黎莉莉，「平湖秋月」、「燭影搖紅」音樂合奏。二時三十分完。

▽六時：演講，周不非上校演講「談談歐洲目前戰局」。

▽六時二十分：特備廿樂秩序，㈠合奏，㈡「桃花心上血」小桃，㈢合奏。

▽七時：時刻報告，及粵語報告新聞。

▽七時十五分：國語報告新聞。

▽七時四十五分：潮語報告新聞。

▽八時：特備中樂秩序，由「東山音樂研究社」擔任，㈠「賀壽送子」全體合奏，㈡「甘遠親命尉峨眉」何鴻略、梁之柔、譚佩君，㈢「燕子樓」張玉京，㈣「故鄉何處」梁以忠、張雪英，㈤「銀箏彈折柳」溫婉蘭、陳澤佳，㈥「落花時節」梁玉卿、譚惜萍，（拍和者）雷翁、卓鏖民、梁以忠、張玉京、崔詩野、蓮海山、黎鏗、陳澤森、陳澤佳、陳漢波、曹練波、梁山、麥鑑泉、周其昌、鄭一止、許乘廣、譚惜萍、賈兆華、李志興、伍森馥、何鴻略、區業發。十一時完。

位元堂養陰丸專治日久咳嗽陰虛內傷胃不消化等症此丸確實功能續命若以價值而論誠不祇抵百萬金錢深願患症者安心購服必有無限生機金石之言萬勿作以普通廣告視之 各大藥房均有代理

克寧奶粉

克寧奶粉滋養豐富易於消化用之哺喂嬰兒尤具效益誠育嬰之無上佳品

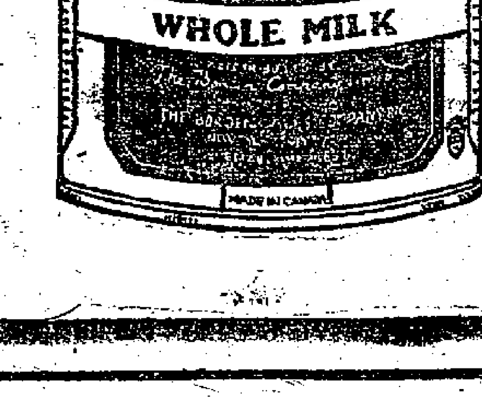

總經理 美商吉時洋行 香港德輔道中交易行四樓 電話二二九六八

體育

足球聯賽抽籤 決定首週賽程
今日下午在總會舉行
各華會球員將有變動

一九四一至一九四二年度足球季，快告來臨，日前足球總會召開首次會議，對於報名入會之新舊隊伍，經已接納通過。

此次加入來屆各組球隊，甚形踴躍，計甲組十二隊，乙丙兩組各十六隊，因砲兵，傑志兩隊，陞級未邀批准，故甲組十二隊中，除了工程是新兵外，其餘都是「波壇」舊旅。

乙丙兩組的隊數，較前已見增多，丙組隊裏，培藝，同義，連佛三隊，都是新近入會的隊伍，雖下多屬後起人才，將來競賽情形，勢將更形熱鬧。

管理聯賽小組委員會，於日前舉行首次會議時，以會章所定，各組聯賽，經鐵定九月二十七日開鑼，特定今天下午五時三十分，在匯東銀行五樓該會議事廳召開第二次會議，以便抽籤決定第一週比賽程序。

以前乙組球隊，共分A B兩組角逐，此次管理聯賽小組委員會，鑒於乙丙組隊數較前更多，特變通辦法，擬規定每星期三均增訂乙丙組賽各一場，取銷從前分組辦法，使與甲組相同，以示劃一。

甲組十二隊中，華隊三強旅，（南華，東方，星島）在第一循環賽的遭遇，誰先誰後，是一般迷眾引爲注意的問題，這個問題，今天管理聯賽小組委員會開會抽籤後，便可決定宣布。

關於三華強旅相碰的先後問題，和星東征澳聯軍返港的遲早，關係頗大。若然師紐西蘭，則準可在聯賽開始前返港，說不定在比賽開始的第一二個星期，便有一幕扣人心絃的大戰演出。但若星東移師再戰，則返港之期，勢必延至九月底，或十月上旬方可抵步，因此，對於首次出場戰，恐怕有些問題。

星島麾下的梁榮照，和徐亞輝，在征澳出發前，曾對人說，他日征澳歸來，將放棄踢球生活；南華數員健將，轉投別會之說，亦有待於事實之證明；而日來外間傳說，關於會仲雲的行止如何，已不爲南華當局所重視，則今後「阿牛」，亦將出於一走，至許竟成能否歸附南華劲力，老許本人無甚表示，態度尚屬不明；總之：每屆足球季初，各隊擴充實力，出盡法寶，互相「拉扯」，致引起各隊內部發生「跳槽」事件，這種情形，最近將來，恐亦難免。（林沖）

夏令籃球

第五屆夏令籃球賽，今日有兩場舉行，於卜公國球場，下午五時半，初級組譚源杯彷林校友對正社，六時半，高級樂斯杯僑星對童訊。

居聯會
第四次水上游藝會

荔枝角下港九居民聯合會游泳場，本年度第四次水上游藝大會，已定期八月二日（星期六）晚七時舉行。此次全場獎品，由陳策委員報效，並將擔任主禮，該夕之水陸游藝項目，正在編配中，內容極爲豐富，節目日間公布。

又該會主辦之港九公開華人男女渡海泳，日來各界報名者甚爲踴躍，聞舉行期定爲八月中旬。

鐵城杯男籃球賽 定廿八揭幕
全部比賽秩序昨公布
合衆單車賽同日頒獎

中青支會主辦之鐵城杯男子公開籃球比賽，本屆參加者，中西團體計有吐倫，域多利、南華會，星島，國民大學，印警，友聯，居聯，銀聯，青年會，華僑，黑貓，平正，新青等十四隊，開賽日期經定於本月二十八日，在九龍窩打老道青支球場正式揭幕。

關於夜間電燈之裝置，及場內所有一切設備，亦均悉照規則標準，粉飾一新，預料屆時當有一番熱鬧。

本屆比賽門券分普通券定價三角，優待券二角，青年會會友憑證得購，另有名譽入場券（全賽通用）每張連稅四元七角，現在九龍青支會預售，茲將全部比賽程序，探錄如后：

七月二十八日，下午七時三十分，銀聯對華僑，二十八日，下午八時三十分，黑貓對域多利。

三十日，下午七時三十分，印警對民大，三十日，下午八時三十分，星島對南華。

八月一日，下午七時三十分，平正對居聯，一日，下午八時三十分，友聯對新青。

二日，下午七時三十分，吐倫對青年會，二日下午八時三十分，銀聯對黑貓。

四日，下午七時三十分，星島對華僑，四日下午八時三十分，印警對域多利。

六日，下午七時三十分，平正對南華，六日下午八時三十分，友聯對民大。

八日，下午七時三十分，吐倫對居聯，八日下午八時三十分，青年會對新青。

九日，下午七時三十分，銀聯對星島，九日下午八時三十分，印警對黑貓。

十一日，下午七時三十分，平正對華僑，十一日下午八時三十分，友聯對域多利。

十三日，下午七時三十分，吐倫對南華，十三日，下午八時三十分，青年會對民大。

十五日，下午七時三十分，新青對居聯，十五日，下午八時三十分，銀聯對印警。

十六日，下午七時三十分，平正對星島，十六日，下午八時三十分，友聯對黑貓。

十八日，下午七時三十分，吐倫對印警，十八日，下午八時三十分，青年會對域多利。

二十日，下午七時三十分，新青對南華，二十日，下午八時三十分，居聯對民大。

二十二日，下午七時三十分，銀聯對平正，二十二日，下午八時三十分，友聯對印警。

二十三日，下午七時三十分，吐倫對星島，二十三日，下午八時三十分，青年會對黑貓。

二十五日，下午七時三十分，新青對華僑，二十五日，下午八時三十分，居聯對域多利。

二十七日，下午七時三十分，民大對南華，二十七日下午八時三十分，銀聯對友聯。

二十九日，下午七時三十分，吐倫對平正，二十九日，下午八時三十分，青年會對印警。

三十日，下午七時三十分，新青對星島，三十日，下午八時三十分，居聯對黑貓。

九月一日，下午七時三十分，民大對華僑，一日，下午八時三十分，南華對域多利。

三日，下午七時三十分，銀聯對吐倫，三日下午八時三十分，青年會對友聯。

五日，下午七時三十分，居聯對印警。

六日，下午七時三十分，民大對星島，六日，下午八時三十分，南華對黑貓。

八日，下午七時三十分，域多利對華僑，八日，下午八時三十分，銀聯對青年會。

十日，下午七時三十分，新青對吐倫，十日，下午八時三十分，居聯對友聯。

十二日，下午七時三十分，民大對平正，十二日，下午八時三十分，南華對印警。

十三日，下午七時三十分，域多利對星島，十三日，下午八時三十分，華僑對黑貓。

十五日，下午七時三十分，銀聯對新青，十五日，下午八時三十分，居聯對青年會。

十七日，下午七時三十分，民大對吐倫，十七日，下午八時三十分，南華對友聯。

十九日，下午七時三十分，域多利對平正，十九日，下午八時三十分，華僑對印警。

二十日，下午七時三十分，黑貓對星島，二十日，下午八時三十分，銀聯對居聯。

二十二日，下午七時三十分，民大對新青，二十二日，下午八時三十分，南華對青年會。

二十四日，下午七時三十分，域多利對吐倫，二十四日，下午八時三十分，華僑對友聯。

二十六日，下午七時三十分，黑貓對平正，二十六日，下午八時三十分，星島對印警。

二十七日，下午七時三十分，銀聯對民大，二十七日下午八時三十分，南華對居聯，

二十九日，下午七時三十分，域多利對新青，二十九日下午八時三十分，華僑對青年會。

十月一日，下午七時三十分，黑貓對吐倫，一日下午八時三十分，星島對友聯，三日，下午七時三十分，印警對平正，三日下午八時三十分，銀聯對南華。四日下午七時三十分，域多利對民大，四日下午八時三十分，華僑對居聯。

六日，下午七時三十分，黑貓對新青，六日下午八時三十分，星島對青年會。

十月八日，下午七時三十分，印警對吐倫，八日，下午八時三十分，平正對友聯。

十日下午七時三十分，銀聯對域多利，十日下午八時三十分，華僑對南華。

十一日，下午七時三十分，黑貓對民大，十一日下午八時三十分，星島對居聯，十三日下午七時三十分，印警對新青，十三日下午八時三十分，平正對青年會，十五日下午七時三十分，友聯對吐倫。

又青支會主辦之合衆單車比賽，亦定於鐵城杯開賽日，（二十八日）下午七時在該會球場同時舉行頒獎禮。首名獎合衆新流線型單車一輛，亞軍獎摩打燈一炬，季軍獎雪屐一對，團體獎銀杯一座，亞軍季軍均獎銀盾一座，凡參加比賽，到終點者均獎紀念章一枚，另特獎熊少珠，張伸文，精神獎緞旗各一面。

◇◇◇

滬英華排球隊 率師南下犯港
短期間可實現鄭亦泉決同來

最近滬上英華男女排球隊，將率師征港，一切籌備，均在積極進行中。關於該隊實力，雄厚異常，人才濟濟，曾在滬上稱雄一時，旗下擁有轟炸機，善於擊球之鄭亦泉，於兩月前，曾一度來港協助東方隊參加恩德杯賽表演異常生色，博得好評。並有閃電手法之麥炳堯，郭炳坤，防守方面之鄭氏昆仲，維霦，維國，座鎮輪送，極爲得體，且曾在滬獲得三屆冠軍，雄踞排球界寶座，此次率軍來港，如師行所至，當有一番新藝術表演。

鐘聲遊藝大會 明午開始演唱

鐘聲慈善社於昨二十二晚開籌賑兩廣難民游藝大會，第三次籌備會議，到會者有張瀾洲等十餘人，席間各人發表意見，對此次游藝大會，決敦請本港名家到場助慶，並希望各界人士到場參觀，藉廣收入，以救傷難。查二十五，二十六，二十七一連三晚，已徵得薛覺先到場唱新曲，白駒榮唱著名泣荊花，關德興，月兒，羅舜卿，胡美倫，各唱新歌曲，獨幕劇有梁無色，梁無相，鄭碧影合力拍演，當晚到場表演水藝者，有勵進團之沙蕙英，高妙齡，華人會何惠瓊，域多利會之羅沙庇利刺，張姑娘，黃兆倫，林珍，星島黃志雄，吳年，及南華會李寶聯，同時百吉麵店主人熱心可嘉，將特製之麵，到場義賣，入場券名譽位二元，普通券四毫，同人券二毫。

卓雄杯
西園勝摩托
永寧敗於祿臣

卓雄杯小球賽，昨日首場，摩托對西園，雙方盡出精銳，嚴陣以待，精采百出，獲得好評。結果西園以技高一籌，僅三比二獲勝。

摩托伍其德，演出甚爲可取，何洛基助攻助守，勇冠三軍，惜未能全隊聯成一氣，西園各將富於經驗，聯絡純熟，郭嶽來，麥偉平之一傳一射，妙到顛毫，劉德禹攔截工夫相當老到，此勝非倖事也。

次場馬祿臣對永寧，馬祿實力雄厚，以四比零大勝永寧，全場以李惠林，統領有方，指揮若定，黎頌賢，以扶助得人，盡展各長，居功最偉。門將表演亦有可觀，而永寧諸將表演失常，實致命傷，非力不逮，精神不在也。

港九小球賽 港方戰士
選出預選球員

港九澳埠際小球賽，已定於八月間在澳舉行，港方爲檢驗實力，日前曾集中各隊好手，分紅白兩隊對抗，經一番接觸後，勢均力敵，以三比三逼成和局。現已正式選定十四人，擬定於本月二十八日（星期一）下午六時一刻，假工務局場與星島隊對抗，以便挑選正式出席代表十名，茲錄出場人選如下：黃國儒，張載新，梁炳森，霍耀華，劉榮光，何洛基，李偉麟，俞振岳，李殷祺，陳澤佳，朱永強，馮坤勝，何廣分，黎仲賢。

中西游泳義演 華隊積極訓練
游泳水球練習時間昨經編定

中西游泳義賽，原定於本月二十六日開始，現因西隊有數代表不暇參加，經大會議決改期下月九日舉行。經華聯隊領隊何少庶爲加強我華隊實力，特商得域多利會及華人會借出場所，以便訓練，業經編定時間，分函各代表知照，屆時並由派出域多利會之義會職員多人，到場指導一切，茲將訓練時間錄下：

七月二十四日，下午五時半至七時，地點華人會，

二十五日，時間，地點，全上。

二十六日，下午八時至九時半，域多利。

二十七日，下午五時半至七時，華人會，二十八，二十九，三十，時間，地點，全上。

三十一日，下午八時至九時半，地點域多利。

八月一日，下午五時半至七時，地點華人會。

二日，三日，時間，地點全上。

四日，下午八時至九時半，地點域多利。

五日，六日，七日，八日，時間，地點同上。

水球分隊比賽

七月三十日，下午六時，地點華人游泳會。

八月一日，時間，地點同上。

八月五日，下午八時，地點，域多利會。

▽藍隊 郭鳳宸 布景福 潘炳文 吳年 黃志雄 陳錫培 陳雷豐

▽白隊 胡祖堅 李其揚 伍儀文 石錦培 徐振亭 梁振華 朱竹友

經濟界

外滙牌價俱無變更 美滙沉靜申滙穩定

昨日本港外滙，開倉牌價，一致無變更，即英滙爲一〇二·八七五，申滙四五〇，美滙二四·三一二五，菲滙四八·六二五，荷滙四五·六二五，叻滙五二·七五，印滙八二·六二五，越滙一〇五·一二五，泰滙一四九·五〇，澳滙一〇六·五〇。查昨日上午英滙市況，仍乏生氣，美滙市況，亦屬如是，至於申滙，市況仍屬穩定，下午各滙俱循例停市。茲將前昨兩日牌價，列表如下：

（國別）	（前日價）	（昨日價）	（比較）	（伸港幣）
英滙	一〇二·八七五〇	一〇二·八七五〇	無變更	每鎊值十六元四七
申滙	四五〇·〇〇〇〇	四五〇·〇〇〇〇	無變更	每元值二毛二二二
叻滙	五二·七五〇〇	五二·七五〇〇	無變更	每元值一元八九六
印滙	八二·六二五〇	八二·六二五〇	無變更	每盾值一元二一〇
美滙	二四·三一二五	二四·三一二五	無變更	每元值四元一一三
法滙				
菲滙	四八·六二五〇	四八·六二五〇	無變更	每元值二元〇五七
德滙				
越滙	一〇五·一二五〇	一〇五·一二五〇	無變更	每元值九毛五六六
泰滙	一四九·五〇〇〇	一四九·五〇〇〇	無變更	每盾值一元四九五
荷滙	四五·六二五〇	四五·六二五〇	無變更	每盾值二元一九二
瑞滙				
澳滙	一〇六·五〇〇〇	一〇六·五〇〇〇	無變更	每鎊值十二元九七

查開倉後，大通銀行購進花旗紙八千元，價爲二二五·二五，渣打銀行購入石叻紙四千元，價爲五四·八一二五。茲將昨日英滙美滙及申滙買賣價格，分錄如下：

英滙 昨早開倉後，市況仍乏生氣，近期至十月期賣家價爲一〇三·〇〇，各月期買家價均仍爲一〇三·〇三一二五，下午循例停市。

美滙 昨早開市後，市況仍屬沉寂，近期賣家價爲二四·六二五〇，遠期價爲二四·六八七五，現貨買家價則爲二四·七五〇〇，下午停市。

申滙 昨晨開市後，市況仍穩定，倉後什電成二十九萬元，價爲四六二·七五，又二十萬元，價爲四六二·二五，又二十萬元，價爲四六二·六二五，又二十萬元，價爲四六二·五〇。東亞銀行購進申電十萬元，價爲四六二〇。查西商方面，成交不甚多，上午開市時，賣家價爲四六一·五〇，纔略淡爲四六二，隨稍緊爲四六一，但有成交，後微淡爲四六一·五〇，上午收市時，買家價則爲四六二·五〇，下午循例停市。

國幣市況 仍屬靜穩

昨日國幣市況，仍穩但靜，成交亦不甚多，上午開市價爲一八三·六二五，繼微升至一八三·七五，隨稍疲爲一八四，嗣又微升至一八四·四三七五，後微降爲一八四·一二五，上午收市時，價爲一八三·八一二五（上日收市價爲一八三·七五），下午市況殊靜，交易停頓。

四四金市 猶無生氣

昨日本港四四金市況，猶無生氣，交易依然停頓，金價亦然。

股票轉趨穩定 人心看好需求略增

昨日上午本港股票市況，略趨穩定，因日來德蘇戰事，德國進展困難取人心趨好，故需求亦見增加。投機者之目標仍多集中於均益貨倉，屈臣氏，香港酒店，香港電燈紅股，香港電車，九龍電燈，青洲英坭等數種低價股票，但其所付代價與股票持有人所要求者，相去懸殊，且昨日爲星期三，交易時間僅半天，故成交數量尙屬不多。統計在上午半日過程中，股份經紀會及股份總會兩方面所成交者，不過三千六百七十一股，總值二萬七千零八十一元九毛。查股份經紀會方面，成交數量以均益貨倉股票爲多，計共一千股，價格均爲五元九毛。香港酒店股票先後共成九百股，價格均爲三元四毛半。香港電燈紅股先後共成二百零六股，價爲十一元一毛半。九龍貨倉股票沉寂多日後，昨亦有成交，但僅四十股，價爲九十元。有等投機者本擬吸進牛奶公司股票二百股，每股給價十九元，但股票持有人始終不允拋出。至於股份總會方面，成交數量以屈臣氏股票爲多，計共五百股，價爲十元零七毛半。堪富利士股票先後共成五百股，價爲七元。均益貨倉股票共成五百股，價爲五元九毛。香港電燈紅股先成二十五股，價爲十一元，後又成二百零六股，價爲十一元一毛半。此外如置地公司，於仁保險，華人置業公司，東亞銀行等，昨日亦有買戶，但其所付代價未能滿足股票持有人之要求，卒無成交。茲將昨日上午收市時，各股票買賣價格，分錄如下：

股票名	港元
▽買家價	
九龍貨倉	九〇·〇〇
置地公司	三五·〇〇
香港電車	一七·二五
均益貨倉	五·八〇
東亞銀行	七四·五〇
諫當保險	二二五·〇〇
華人置業	一〇一·〇〇
九龍電燈（舊）	六·〇〇
青洲英坭	一四·七五
香港電燈（舊）	二三·〇〇
同上（新）	二一·〇〇
渣甸保險	一八五·〇〇
九龍電燈（新）	一·二五
香港酒店	三·四〇
屈臣氏	一〇·七五
寶路公司	一·五〇
△賣家價	
香港酒店	三·六〇
置地公司	三五·七五
香港電車	一七·四〇
九龍電燈（舊）	六·一〇
青洲英坭	一五·二五
香港電燈（紅股）	一一·二〇

行情

貨幣價值

大洋券	·六八六二五
雜大洋券	·二七四〇〇
一元毫券（曲版）	·二一四〇〇
五元毫券（曲版）	·二一四〇〇
十元毫券（曲版）	·二一四〇〇
一元毫券（直版）	·二三六〇〇
五元毫券（直版）	·二二六〇〇
十元毫券（直版）	·二二六〇〇
舊省雙毫	·一五五七
新省雙毫	·一五五七
中央舊紙	·三三〇〇
廣西紙	·一八四〇
新加坡紙	一·八五四〇
中央紙	平換
新滿單毫（千元）	平換
舊港單毫（千元）	平換
新港五仙（千元）	加十五元

外幣

花旗紙	三·九四〇〇
呂宋紙	一·九八三〇
石叻紙	一·八二四〇
荷蘭紙	二·〇六〇〇
雪梨紙	一二·一七五〇
印度紙	一·一八五〇
正鎊紙	九·二〇〇〇
西貢紙	·八〇〇〇
暹羅紙	一·四三五〇
山打根紙	一·八〇〇〇
雜鎊紙	一·三五〇〇

海外商情
【二十三日路透社電】

▽倫敦外滙

紐約	四·〇三五〇
瑞士	一七·三〇
上海	[illegible]
西班牙	[illegible]
孟買	[illegible]
暹羅	[illegible]
香港	[illegible]
新加坡	[illegible]

▽紐約外滙

倫敦	[illegible]
巴黎	二·三六
西班牙	九·二三
瑞士	無價
瑞典	無價
上海	五·四四
香港	二四·七七

▽上海外滙

英滙近期	三·二三四三七
英滙七月期	[illegible]
英滙八月期	[illegible]
美滙近期	[illegible]
美滙七月期	[illegible]
美滙八月期	[illegible]

▽天津外滙

倫敦	[illegible]
紐約	[illegible]
上海	[illegible]

▽新加坡外滙

上海	[illegible]
倫敦	[illegible]
紐約	[illegible]
香港	[illegible]
爪哇	[illegible]

▽巴達維亞外滙

倫敦	[illegible]
紐約	[illegible]
香港	[illegible]
上海	[illegible]

▽孟買外滙

倫敦	[illegible]
紐約	[illegible]
上海	[illegible]
香港	[illegible]

▽孟買銀市

即期	[illegible]
八月期	[illegible]
九月期	[illegible]

▽倫敦金銀市

英金開價	八鎊八先令
英銀開價（近期）	[illegible]
英銀開價（遠期）	[illegible]

屈臣氏 疳積花塔餅 除蟲去積 開胃健脾

經驗老手 毒症專家 黃博濟 精醫
新久白□ 花□惡□ 遠年舊□ 收效神速 新法治療 確保斷根 不傷身體
醫務所大道西二三 分診所彌敦道五一一

宏興鷓鴣菜 婦孺盡知名 耑治小兒科 功效極準繩
疳積與虫積 面黃肌瘦形 下痢或感冒 沾寒發熱成
飲食兩不思 夜睡又不寧 瘦弱必多病 時常哭不停
何處尋妙葯 鷓鴣菜最靈 三兩服有効 從此兒康寧
身體天天好 爹娘笑盈盈 健康兼活潑 根基快長成
荘士敦道一九一號 宏興鷓鴣菜濤行

最新發明 汽車燃料轉換器營業啓事
㊀用途：無論新舊大小汽車汽船汽油機一經裝置立可改用價廉燃料如柴油火油或提煉之植物油行駛裝置價格極廉用油一個月之節省可補償而有餘
㊁保證：（1）本器構造完善經國民政府經濟部審查合格特予專利營業並明令更改名稱爲華南式重油氣化器（2）經華南汽車工程學校校長梁守一先生應西南運輸處之約携帶本器裝置貨車五輛由臘戍經緬滇公路西南公路二千五百公里到達重慶試驗成績美滿確證實與原來機器無損馬力充足用油節省無烟無臭遠非用油可比惠顧裝置同赴節約運動毋任歡迎
發明者華南汽車工程學校
總經理利通汽車公司
九龍旺角彌敦道六九八至七〇〇號 電話五八四四二號

香港 廣州 粵漢
梁蘇記遮
純正鋼骨 永久包整 若不合意 十足奉回
香港德輔道中一二一 電話〇三二六〇號
油麻地上海街三二七號
澳門草堆街六十一號

文藝

第一一四五期

一、本刊通訊處：香港本報文藝編輯部
二、本刊歡迎各方來稿登載後並致薄酬
三、本埠來稿請附貼足郵票之信封外埠請自留底稿用否概不退還
四、本刊篇幅有限雖容長稿祇得盡先刊用短文務希注意

寄

給哥哥

華嘉

才一眨眼睛，那已是三年前的舊事了。

你該還記得吧！是二十七年九月一日的黃昏。爲了病，你請假出來，在姊姊家裏休養，而我，你的一個最小的弟弟，正是這時候，便要離開你，離開年老的母親，出發到贛北前線去了。那一天，我第一次自己做的穿上軍服，到姊姊家裏去和你們辭別。

當你知道我決心把自己的生命貢獻給這爲全人類的戰爭時，你是悲喜交集的。我永不能忘記你那天握住我的手說的那一番話。我還記得，你的喉裏是給熱淚湧塞着的，你說：

「你去吧！你放心去吧！家裏的事，有我在這裏。你的孩子便留在我這裏，只要我還有兩碗飯吃，是餓不死她的。你這一次要好好的去做人，別那樣孩子脾氣。即使：……你放心去吧！即使不能回來，也不要想念着家啊！……」

你送給我一本專載名人格言的「不惑集」。之後，便揮一揮手，要我快一點走，你還怕我趕不上二十分鐘以後便開的那班車。可是，後來你又把我叫回來。拿了你的唯一的羊毛衣，和你因爲病脫下來掛在衣架上的武裝帶，要我把它們帶走。武裝帶還是你親手給我掛上的，掛好了之後，還退兩步端詳了一下我，優笑的說：「也像個軍人了，——你去吧！」

從踏進門檻，至你把我送到門外來，我是那樣感動得說不出一句話來。我還能夠說什麼呢？一個行伍出身的哥哥送他的一個年幼的弟弟出征，——這便是一切。記得那時我也是這樣沉默，咬着牙齒喊了一部手車，跳了上去，只這麼的向你們揮了一下手，便遠離了你們了。

已經三年了。時間是走得太快，還是太慢呢？這三年來，我們便從沒一個機會見過面，而且很少通信。你的心一天一天的向下沉，這我是了解的。在這些一切都呈現着倒退的日子裏，誰又能捫着自己的心眼兒，做一個裝笑臉的小丑呢？

今天是七月七日，從二十六年的那第一個七月七日算起，這是第五個「七七」。晚上，月亮很圓，很明亮，討厭的是那不時的掩過來的雨雲，把月亮遮住了。她那溫柔潤澤的光，是那樣愁慘，因爲她不能普照這烽火的大地。

對着月亮是很容易使人想起家的，尤其對着這麼一個愁慘的月亮，想起那麼一個愁慘的家，誰又能沒有感慨呢？

那時，我還在德安火線上。一個從南昌退來的同志，給我帶來一封信，那是一個朋友寄來的，寫在廣州失守以後，裏面有一段提及你。——

「我在水東曾會見你的哥哥，他瘦得多了。看見我，他非常高興，因爲自調防那裏以後，他便沒有會過一個朋友，那是一個亂七八糟的小城市。他那天特別請了假來陪我玩，最後還到一家賣海鮮的小酒樓吃了一頓晚飯。他這天喝了很多酒，我記得他平時是很不愛喝酒的。酒後他很感慨，談了很多廢話，我也記得他平時是很討厭嚕囌的。這一天他不知怎麼竟這樣說：『一個人挑了一個家，這種擔子不是一個上尉可以負擔得起的。要是有這麼一天，我打死了，那一家老老少少，誰管呢？我三兄弟，三個都在前線，沒一個留在後方做蛀米大蟲的。』當時我也得替他難過。現在，廣州失守了，他不知道還活着嗎？……」

你眞不知道我那時多擔心，我怕那不吉的話會成爲讖語。這以後，我都沒有收到戰鬥在故鄉的士地上的親友們的信，一直到我爲了惡性瘧疾，給調到後方來療養。……

便是這樣，我便留在後方了。這兩年來，像你所知道的一樣，我是怎樣爲生活所驅役着，只盼望着能夠分擔家庭的苦難。年老的母親在這過去的三年是多渴望着她的小兒子回到她的晚年的慈愛的膝下，伴着過去這一段在她已經是走近了人生的盡頭的旅程啊！可是，她可知道她的最小的一個兒子也在時時刻刻的怎樣想念着母親嗎？事實上是，三年來我從不會回過家，而且也很少寫信給不認得字的母親，除了有些時候到郵政局去，以與淪陷區同等看待的高匯率，寄給整年的跟隨着軍隊走的那個襤褸的家。

母親的怨，和你的怒，我都很了解的。我沒有回家，我不能回家，而且，便在今年的三月，還咬着牙齒忍痛地離開了曾經以兩年的時間把自己的血汗灌溉在它的土地上的山城，那山水甲天下的桂林啊！今後，是越去越遠了，什麼時候才能回家呢？這是一個多渺茫的問號。當然，我一個人是不能做這抽象的答案的。但卻有一個約言可以告訴你們：——請等待我們以生命與熱血消滅了全人類的仇敵，那無恥的侵略者已與罪惡同時逝去，而這地球也恢復了它的自由，幸福，與燦爛的光輝的那一天吧！（下期續完）

月亮在頭上

臧克家

「才從淮河岸上來，
才從我女兒身邊來，
您可以告訴我嗎，
她近來生活得怎樣？」

「是的，我才從淮河岸上來，
才從喬同志身邊來，
我很清楚她的近況，
就同您清楚她過去一樣。」

偷聽兩個人說話，
星斗在天上。

「已經很久了，
沒有信寄回來，
她生活得可好？
身體可健壯？」

「是的，她精神
比身體更硬朗；
信，也許像遠征的雁，
半途上折斷了翅膀。」

相對的面孔是陌生的，
話頭卻黏緊了兩個胸膛。

「她才是十六歲的一個孩子呵，
從小學到中學，
十六年
沒出過這個庭院，
十六年
沒出過這座城圈；
戰爭把她叫走了，
一個人走得那麼遠……」

「不，她不是一個人，
她有成千成萬的同伴，
男的，女的，
和你所說，被戰爭叫出來的，
從不同的家庭裏，
從不同的地方……
她將以天下爲家，
以同命運的人們
結成兄弟姊妹，
不，她不是一個人。」

她一半微笑的
嚼着客人的話。
——

「這孩子——
我生命的根芽！
『母女相依爲命啊』，
不止一次的我們說過這樣的話。」

「聽到過，她也不止一次的提到您——
她自己相依爲命的母親，
但是，爲了天下的母親，
爲了天下母親的兒女，
她把自己送到了戰鬥的前線，
同被暴手所扼抑的人們，
同被壓榨得不能喘息，
不能生活的人們，
打進一個命運裏去。」

月亮爬過牆頭
躡着向人窺探了。

「這個孩子是軟弱的呵，
從來沒有吃過苦，
每次來信，都說生活得很好，
想吧，游擊隊裏的生活，……
『很好』，這一句話，
我知道，是逞強的。」

「天天有路跑，
追擊敵人，
或爲敵人所追擊，
吃千家飯——
老百姓的飯是樂意爲我們吃的，
苦嗎？那是笑話，
苦，
在情願中吃下去的時候，
在爲了一個偉大的目的吃下去的時候，
在同志們一樣的吃下去的時候，
苦，就不再是苦了。
路，把腿跑硬了，
磨難，把靈魂磨硬了，
而工作給每個人以快樂。」

月光跳躍在花枝上，
跳躍在大厦的瓦葉上。

「小的時候
我是她的母親，
也是她的家庭教師，
在小學校的時候，
我是她的母親，
也是她的教師，
應該再同到中學裏去，
我覺得。
戰爭現在拉緊了她，
因爲現在需要她，
說不定當不需要的時候，
一手會把她扔進空虛裏去。」

「現在，她正在住一個學校呢，
她正在讀一本偉大的書，
她的老師，
是敵人，
是士兵，
是老百姓，……
把一些什麼給與他們，
從他們那邊
得到一些更多的東西；
這個學校不會叫她落在人後，
而是教她如何去站立在大時代的尖端上！」

月亮的柔手
撫亮了一門三進士的匾額。

「工作牽住她，怕不得回來，
我想去探望她一下，
看看她變成了個什麼樣子，
看看什麼使她變成了這個樣子，
可是，路很長呢……」

「去吧，路是長的，
像從一個世界到另一個世界那麼長，
但，艱苦並不是可怕的，
只要有一個偉大的希望
安放在路的盡頭上。」

「去吧，我就去吧，
路是長的，是的，
但是，我的希望更長……」

月亮在頭上，
照着她笑着的臉，
笑着的心，
也照着另一個世界裏的
她惟一的女兒。

北京人（三幕劇）

「海內存知己，天涯若比鄰。」——唐詩

曹禺

51

皓：（絮絮叨叨）你年紀靑靑的，陪着我這麼一個上了年紀的人，你心裏委曲，我是知道的。（長嘆）唉，跟着我有什麼好處？一個錢沒有，眼前固然沒有快樂可言，以後也說不上有什麼希望。（嗟怨）我的前途就，就是棺材，棺材，我——（捶着自己的腿）啊！

愫：（捶重些，只好再解釋）眞地，姨父，我剛才就是有點睏了。

皓：（一眶眼淚，望着愫）你瞞不了我，愫方，（一半責怨，一半訴苦）我知道您心裏在怨我，你不是小孩子——

愫：姨父，我是願意侍候您的。

皓：（搖手）愫方，你別捶了。

愫：我不累。

皓：（把她的手按住）不，別。你讓我對你說幾句話。（嘮叨）我不是想苦你一輩子。我是在替你打算，你眞地嫁給了可靠的好人，我就是再沒有人管，（愫不覺把手抽出來）我也覺得心安，覺得對得起你的母親，我——

愫：不，姨父，（緩緩立起）

皓：可是——（突然陰沉地）你的年紀說年靑也不算很小了——

愫：（低首痛心）姨父，您別說了，我沒有想離開您。

皓：（狠心地）你讓我說，你的年紀也不小了，一個老姑娘嫁人，嫁得最好，也不過給人做個塡房，可是做塡房，如果遇見前妻的子女好倒也罷了，萬一碰見儘是些不好的，你自己手上再沒有錢，那種日子——

愫：（實在聽不下去）姨父，我，我眞是沒有想過——

皓：（苦笑）當然給人做塡房比在家裏當一輩子的老姑娘要好得多，我明白。

愫：（哀痛）我，我——

皓：（絮煩）我明白，一個女人歲數一天一天地大了，高不成，低不就，人到了三十歲了。（一句比一句狠重）父母不在，也沒有人做主，孤孤單單，沒有一個體己的人，眞是有一天，老了，沒有人管了，沒有孩子，沒有親戚，老，老，老得像我——

愫：（悲哀而恐懼的目光，一直低聲唸着）不，不，（到此地突然大聲哭起來）姨父，您爲什麼也這麼說話，我並沒有想離開您老人家呀！

皓（苦痛地）我是替你想啊，替你想啊！

愫：（抽咽）姨父，不要替我想吧，我說過我是一輩子也不嫁人的呀？

皓：（長嘆一聲）愫方，你不要哭，姨父也活不長了。

（幽長的胡同內，又有算命的盲人寂寞地敲着銅鉦走過去。）

皓：這是什麼？

愫：算命的瞎子回家了。（默默揩着淚水）

皓：不要哭了，我也活不了幾年了，我就是再麻煩你也拖不了你幾年了。我知道思懿江泰他們心裏都盼我死，死了好分我的錢，愫方，只有你是個忠厚孩子。

愫：您，您不會的。（低泣起來）爲什麼你老是這麼想，我今天沒有冒犯您老人家啊！

皓：不，你好，你是好孩子，可他們都以爲姨父是有錢的，他們看着我臉上都貼的是鈔票。我的肚子裏裝的不是爲人父母的心腸，都裝的是洋錢元寶啊，（咳）他們都等着我死，哎，上了年紀的人活着眞沒有意思啊，（撫摩自己的頭）頭也這麼，好痛！（立起）

參考圖書・文藝名著

廉價發售

參考用書：		
蔣百里著：	國防論	特價七角
蔣百里著：	日本人——一個外國人的研究	特價一角五分
賈拓夫編：	蔣百里文選	特價九角
本報編：	清算日本	特價三角
純青著：	日本春秋	特價一角五分
王芸生著：	由統一到抗戰	特價七角
李俠文著：	還羅內幕	特價一角
	歐戰與中國	特價六角
文藝名著：		
李輝英著：	黔滇道上	特價一角五分
地理與圖：		
本報編：	西北游擊戰	特價一角
唐納著：	中國萬歲（劇本）	特價一角五分
申報版：	國分省新圖	特價二元
	最新遠東形勢大地圖	特價九角
	中華民國全圖	特價八角
	最新中華省市地方分圖	特價一元二角
	袖珍中華分省圖	特價九角
	中日兩國形勢圖	特價二元
	湘鄂豫皖等分省圖	特價三角
	太平洋全圖	特價一角五分

大公報出版股 地址：香港利源東街十五號

兒科聖藥 小兒快活汁——對於

兒童暑期病之治功

口渴 炎威迫人，流汗必多，故口渴亦較平時爲甚，一般兒童因飲茶水過多，或食菓類過多，而致發生腸胃病者，比比皆是，倘每日服『小兒快活汁』一二茶匙，則口渴減少，而腸胃病如肚痛肚瀉等，亦可避免。

胃呆 胃之强弱，關係於兒童健康，至爲重要，惟天氣過熱，消化機能，每易失其常態，若每日服（小兒快活汁）一二茶匙，則胃病保無發生，體格亦日臻康健。

神倦 酷暑蒸人，成人亦多感神倦，兒童氣體嫩弱，必比成人爲甚，若每日服（小兒快活汁）一二茶匙，則精神充足，體格强壯，且足以抵抗傳染病之侵擾。

夜啼 小兒夜啼，必因臟腑不安，可無疑義，倘患此病，即依方服以（小兒快活汁）服至三茶匙後，風寒盡去，即止啼安睡，經用者屢試屢效，並非誇言。

發熱 夏季天氣，晴雨無常，夜半起風，尤易感冒發熱，治療小兒發熱，最安全而簡便者，莫如服以（小兒快活汁），依方服至數小時後，熱度即逐漸減退，奏效迅速且無過於發表之弊。

中外埠各大公司藥店均有售 嘉齡大藥房出品

粵港 黃祥華 始創 如意油

如意油膏

救急治病 功效神速

居家旅行 常備無患

莊行皇后道中電話二四七三號

慘哉！各省農村

瘧疾傳染 死亡相繼

・籲請同胞多運良藥救濟・

我國素多瘧疾，尤以戰後爲甚，各省農村，山林池沼區域，毒蚊噬血，輾轉傳染，治不得法，死亡相繼，其數之衆，曾入農村之者類能道之，故防瘧運動，久爲中外衛生機關及慈善家所努力，查名醫唐拾義發明之發熱冷丸（又名瘧疾丸），爲治瘧必愈之藥，預服又可防瘧，風行中外，舉世皆知，近因交通梗阻，各地代理，販運艱難，時患斷市，又同時冒牌僞藥，乘機推出，病者誤服，生命攸關，於此藥之需求，有若大旱之望雲霓，敬請讀者以萬分誠意，籲請各界同胞，因地或托各地水客對於回鄉之便，多帶唐拾義發熱冷丸，分贈鄉里，以救病者，造福桑梓，是眞功德無量也。唐拾義大藥廠謹啓・

珠鉑 兒科良約

猴棗散

主治兒科 馬牙鎖喉 急驚險症 發熱夜啼 風痰多 緩急各症

總發行 香港南北行街 百昌堂 各藥房均有代售

招生

琴齋書舍 夏令招生

本書舍暑期內特設書法速成班補習書法已開始報名，又書法綱要講座尚餘名額三十二人，額滿即止，並以職業界爲限。地址：銅鑼灣灣景樓十四號三樓。電話二四八五九

尋人

許書華弟

自瓊崖失留音訊斷絕，現居何地務即通知，倘有戚友知其行蹤者煩爲示我，尤感。通訊：廣州灣赤坎海邊街昌泰庄 姊秀玉啓

聘請

聘凍房製品技師

擅長製造凍房冷藏一切食品，願受聘往荷屬麻里（BALI）任職者請上午九至十二時到灣仔駱克道一七八號三樓梁君接洽

招租

廣大吉地分租

茲有九龍土瓜灣地段廣大吉地分租外有圍牆永陸雨便合於堆棧之用合意者請移玉皇后道中五十二號三樓商君接洽 電話三三二二六號

鋪位招租

新建鋪位數拾間各有水圍在尖沙咀彌敦道三十四號至四十六號之間即近半島大酒店有意租賃請於每日下午五時至七時到該處一觀或電話至五七六七九接洽

鋪面招頂

位於灣仔電車路及橫街鋪面各一間適合各行生意及貨倉用茲願連電話電燈裝修一併出頂合意者請撥五九〇五九接洽

承租

徵租寫字樓

如有大間新式寫字樓在銀行區附近出讓者有電話更佳請函大公報信箱一〇六四號接洽

收買

高價收買 鑽石金器

玉器珠寶銀器黃白金器等 行八樓 歐亞煉金公司 電話三三二四八 星期日及假期照常

高價收買 鑽石玉器 金銀珠寶

中國煉金公司 畢打行二樓六號房 電話二一八八三 星期日休息

出售

打字機器

新到大帝美國名廠各款打字機墨帶炭紙零沽批發取價從廉貴客賜顧請移玉至德輔道中五拾式號三樓亞洲打字機公司商洽

遺失

遺失聲明

茲遺失香港國華銀行儲蓄部活期儲蓄第一二三二號劉啓戶支款用圖章一顆除向該行掛失並另刊新章支款外特登報聲明失章作廢 史實義啓

大公 經濟廣告欄

功宏用廣之二

天油不可一日無

佛標二天堂出品

大公報遊藝一覽表

香港

利舞台	（西）	霧魂願聖
皇后	（西）	怪病人
娛樂	（西）	飛行健將
東方	（西）	謝奸疑案
國泰	（西）	殲夫術
中央	（西）	大傻特傑
新世界	（西）	雙槍虎將
九如坊	（中）	花花公子
香港	（中）	亂世佳人
西園	（中）	揮翼虎
長樂	（中）	孝子亂經堂
太平	（中）	黃金稀出海摘花
高陞	（粵）	火樹銀花
國民	（中）	卿何薄命
東區遊樂場		每晚由七時半開演至十一時止

九龍

平安	（西）	怪病人
大華	（西）	兄妹鴛鴦
景星	（西）	忠義雙全
彌敦	（西）	大獨裁者
北河	（中）	武潘安
東樂	（中）	白雲塔
文明	（中）	蘇武牧羊
新華	（中）	西廂記
油麻地	（中）	白雲塔
普慶	（中）	趙飛燕
第一新	（西）	溜冰艷舞
好世界	（中）	白雲塔